EDICION DE 20 PAGINAS
AGENCIAS EN EL EXTERIOR
NUEVA YORK: 141, BROADWAY
LONDRES: 4 & 5, COPTHALL COURT
AGENCIAS EN TODAS LAS PROVINCIAS
AÑO IV

# LA NACION

PRECIO: 20 CENTAVOS
NUMERO ATRASADO: 40 CENTAVOS
SUSCRICIONES:
Por 3 meses: $ 14.00 - Por 1 año exterior: $ 110.00
Por un año: $ 50.00 - Por seis meses: $ 26.00

Santiago de Chile, Miércoles 22 de Diciembre de 1920
Núm. 1,439

## El acompañamiento

Ha muerto en el hospital!...— exclamaron titubeando.— Cuando algún amigo muere, nos resignamos pronto a la idea de que no lo veremos más; el saberlo muerto en su propia casa, entre los suyos, rinde más fácil nuestra conformidad.

—Ha sido una cosa imprevista, —explicó Luis Cozzi, primer galán de la Compañía Mari, donde el pobre Gerar había sido por muchos años un característico aplaudido. —El ha encontrado el mal en la calle; un carretero caritativo lo ha recogido, y lo ha llevado allí donde van los pobres diablos y los desconocidos. Si alguno de los presentes hubiese sabido que era él...

—Será el destino de muchos de nosotros;— observó melancólicamente Cozzi; — flores, aplausos, ilusiones, bellas mujeres y por último el hospital!...

—Tú irás esta tarde, ¿no es verdad?— me preguntó Luis.—¿ Sabes dónde está el hospital?

—Me lo haré enseñar.

—Hoy a las nueve en punto. No faltes.

Y todos rieron por la tristeza que le oprimía.

Yo era conocido por mis comedias alegres, y también por mis formidables distracciones; la palabra **puntualidad** no existía en mi vocabulario; llegar una hora después a una cita era para mí cosa corriente. Y así, más de una vez había perdido amorosas oportunidades.

Mas, aquella tarde me violenté para no faltar. La ciudad me era desconocida; pero en las puertas del hospital me vería acompañado de mis viejos amigos serviciales. Había venido a Bolonia para poner en escena mi última comedia, y me tocaba ahora ir a enterrar a uno de los principales intérpretes. Y pensar que yo había escrito expresamente para él ciertas escenas alegres, que al escribirlas había tenido en los oídos aquella inimitable inflexión de su voz, con la cual despertaba irresistible hilaridad.

A las ocho y tres cuartos, yo estaba en la plaza mayor, pronto y puntual como no lo había estado jamás. Era primero de Agosto, el crepúsculo bajaba lento sobre la ciudad; algunos reflejos violáceos iluminaban todavía la alta cima de la fachada de San Petronio y un campaneo llegaba de lejos en el aire tibio de la noche de verano. Pasaba un coche público, le hice señas.

—Llévame ligero al hospital.

—¿Al Hospital Mayor?— interrogó el cochero.

Yo no respondí, porque al subir me había embelesado mirando a una estupenda muchacha que atravesaba la plaza; una de aquellas bellezas boloñesas de cara grande y pálida; con los ojos negrísimos, aterciopelados, ardientes...

El coche dejó la plaza y entró en unas calles sinuosas y oscuras. En un crucero tuvo que detenerse. Comenzaban a encenderse las primeras luces; la gente pasaba bajo los portales buscando la sombra de las columnas. Una muchacha desde una ventana llena de geranios cantaba:

"La vida no es más que un vals".

Ah!, sí! También el pobre Gerar había bailado su vals; y ahora terminado su jiro, andaba en la gran cuadrilla. Una verdadera cuadrilla de salón!— Otros también antes que él habían terminado su jiro. ¿Dónde irá cada uno de nosotros, un día, a danzar en el eterno reposo, la eterna cuadrilla?

Mas, ¿por qué el coche no sigue? Un carro cargado de heno habíase encajado en una estrecha callejuela y había obstruído el camino bajo un vocerío de carreteros. La portezuela del coche estaba libre, salté a la vereda y pagué.

—¿Está lejos el hospital?

—Nó, mire: después de poco andar encontrará un canal; vuelva a la derecha y estará en él.

En efecto, después de dos minutos encontréme delante del hospital. El carro fúnebre estaba en la puerta; pero no había nadie todavía. Mi insólita puntualidad me trajo una melancólica desilusión. Me acerqué al portero tocándome el sombrero con respeto. Un día..., también yo..., quién sabe...!

—¿No ha llegado todavía ninguno?

—Parece.

Mas, después completó la respuesta descortés, con un breve adjunto:

—Allí no hay nadie, ni sacerdote.— Y sacudió la cabeza con aire descontento. Quedéme maravillado. ¿Más cómo?; pero si el buen Gerar era religiosísimo, todas las tardes sin falta rezaba su rosario y tenía siempre en su pieza una imagen de la Virgen de Pompeya. Era bien sabido que yo no lo veía desde hacía un año, y que sus ideas podían haber cambiado.

Esperando me acerqué al muro del canal; el agua lenta y lamosa tenía el intenso color de los guijarros del camino; el perfume que ella despedía no era de primavera. El cielo se había obscurecido. Raros paseantes se perdían a lo lejos como sombras. El carro fúnebre, con el piafar de sus caballos negros, parecía la única cosa viva.

El ruido de la mampara me sobrecogió. El ataud de abeto era llevado en brazos de cuatro enfermeros; a la derecha, con la cabeza descubierta, venía un caballero pequeño, gris, con la barba inculta en torno de la cara flaca. Yo no lo conocía; noté que cojeaba y ví sus ojos lagrimosos detrás de los lentes. Un amigo, pensé, un amigo fiel, y me le acerqué con simpatía evidente; pero él me miró con desconfianza y se afirmó detrás del carro con la mirada baja.

Y los otros no se veían. Yo pensaba en la falsía de los amigos; mientras desaparecía en la garganta de la negra carroza, quien tanto habíamos aplaudido, adulado y querido. De tantos que habían acogido con verdadero pesar la noticia de su fallecimiento, habíamos sólo dos, para rendirle aquello que se suele llamar todavía el último homenaje. Y Mari y Cozzi, y sus otros compañeros de arte; ¿dónde estaban?, ¿qué cosa hacían?, ¿por qué no venían? Ah!, una siesta un poco larga, una mujercilla encontrada en la calle, una partida de cartas que no se podía dejar; mas, entre tanto, el pobre muerto estaba casi solo... Y me parecía que si él alzara un momento la cabeza para mirar, la dejaría caer desconsolado. El que muere yace!, y el que vive?... "La vida no es más que un vals"!

Y los otros bailarines seguían bailando, sin cuidarse de aquel que se encontraba encerrado, ¿por qué? ¿se habrían sentido mal?...

... ... ... ... ... ... ... ...

Cuando el carro se encaminó, yo lo seguí con el sombrero en la mano; el caballero se volvió a mirarme de nuevo con aire desconfiado; me examinó de la cabeza a los piés y después alargó el paso, de modo que él quedó el primero, y yo quedé el segundo. Los raros transeuntes se volvían a mirar el escaso acompañamiento y la carroza de lujo sin flores (ni siquiera flores había tenido el pobre Gerar) seguida de sólo dos personas. Recorrimos una larga callejuela deshabitada, y finalmente entramos a una calle principal cerca de una de las puertas de la ciudad.

El caballero, a cada rato, se volvía a mirarme y su ceño denotaba al que se encuentra con un compañero no deseado. ¿Habría tal vez preferido estar solo?, ¿le disgustaba estar con un desconocido que le quitaba la complacencia de ser el único amigo en aquella extrema diligencia? "Es un original—pensé—dejémoslo estar". El camino era largo y él cojeaba siempre más; goteaba sudor porque la tarde estaba ardiente, y limpiándose con un amplio pañuelo se volvía más a menudo a mirarme, mudo y hostil. Me pareció también que refunfuñaba alguna cosa. Un momento se detuvo observándome; yo pasé delante; pero él se apresura y vuelve de nuevo al carro apoyando una mano en él, como si quisiera demostrarme que lo que iba dentro le pertenecía.

Estábamos en la campiña, a lo largo del canal; la ciudad de los muertos, la célebre Certosa, no estaba lejana. Aunque jamás había estado en ella, la reconocí por su círculo de portales y su campanario agudo.

—Hemos llegado,— murmuré.

Mi compañero se vuelve bruscamente; abre la boca como si quisiese hablar, mas se contiene, y vuelve nuevamente a cojear, volviéndome la espalda.

—Es un loco;—pensé. Y me acordé de haber leído que cierto demente acompañaba todos los funerales y con más voluntad seguía los muertos cuanto más solos los veía.

La balaustrada de la Certosa estaba abierta. La carroza entró estridente sobre la arena de la plazuela semi obscura y el caballero la seguía. Mas, cuando yo también quise entrar, él se volvió con la cara convulsa, chorreando llanto y sudor, con los ojos torcidos y apuntándome el índice al pecho lanzó un aullido ahogado.

—Vete!

Yo me sonreí.

—Excuse; ¿por qué?

Y él, con el brazo y la voz trémula de ira:

—Vete! Vete!

¿Podía yo dejar los restos de mi pobre amigo, por las amenazas de un loco? Nó, ciertamente. Y avancé resuelto; pero él llamó a los sepultureros y al inspector del cementerio, que habían acudido a los gritos, y me dijo:

—Ya no más, bastante te he soportado; pero entrar, nó! No debes venir a turbar su último reposo, pérfido!...

—Es un loco!—grité yo a mi vez. Si el inspector no lo hubiese sujetado, me habría estrangulado. Los sepultureros se divertían.

—¿Loco, yo? Ah! ¿Soy loco yo?...

Y calmóse para demostrar lo contrario.

—Cuando te he visto conmigo detrás del carro fúnebre, he adivinado que eras tú. Y te he dejado venir hasta aquí; pero ahora, basta, debo entrar yo solo.

Después volvió al ataud que ya lo entraban.

—Pobre Julia mía! Pobre hija!

Y mientras yo me introducía las manos en el cabello, espantado, estupefacto.

—Ah! ¿te has asustado ahora? Creías que yo no sabía que ella ha muerto por tí?

Huí, como una hoja llevada por el viento, para evitarme esa terrible calumnia, esa atroz pesadilla; seguido de los gritos del padre que me lanzaba su maldición.

—Maldito!, maldito!, maldito!

... ... ... ... ... ... ... ...

Doscientos metros más acá, encontré otro funeral. Eran tres o cuatro carros llenos de flores, y muchos señores detrás. Reconocí a Cozzi, a Mari, y los otros amigos que acompañaban los restos del pobre Gerar.

En Bolonia hay dos hospitales. Yo había ido al Hospital Mayor; pero mi sentido amigo había tenido la idea de morirse en el otro.

**G. LIPPARINI.**

(Trad. de R. E. Fernández)

## Es necesario amar al médico

**Muchas señoras de Londres desean someterse al tratamiento de psico-análisis.— Las esposas de los médicos se disgustan.— La paciente y el especialista deben estar solos durante el "tratamiento"**

Un cablegrama de Londres, recibido por un diario yanqui, da la siguiente curiosa noticia:

"Ame a su doctor, es la última moda medical de Londres. Para las mujeres esto puede no ser demasiado duro, siempre que el doctor sea simpático. En cualquier caso, es necesario para que se verifique una completa cura con el tratamiento psico-analítico, hacia el cual la sociedad femenina dirige gran atención.

"El psico-análisis ha llegado a ser, recientemente, inmensamente popular", ha declarado un apuesto doctor, y las mujeres gustan particularmente de él. El interés amatorio entra en gran parte en el tratamiento y nunca obtuvo buen éxito un tratamiento si la señora no ha sentido ligeramente un amor temporal para su doctor. Además, las mujeres se sienten atraídas por el psico-análisis a causa de la excitación y aventura que de ella se desprende.

Las pacientes todo lo hacen conversando.

El describe el "tratamiento" en la siguiente forma: "La paciente, sentada en un canapé, rodeada de comodidades, con el doctor. La paciente hace los gastos de la conversación; mientras tanto, el doctor dirige la mente de la paciente y analiza sus expresiones.

"El doctor se limita en lo que se conoce como período de "transferencia" a conseguir una parte del afecto de la dama, continúa. Pero, la parte delicada del tratamiento psico-analítico es que no resulta si hay, en la pieza, alguien que no sea el doctor o la paciente. La presencia de una enfermera, por ejemplo, daría al traste con el tratamiento".

"Curso de Vacaciones"

"Instituto San Martín", San Martín 64, Teléfono Inglés 213. Sistema antiguo y concéntrico. Humanidades y preparatorias. Internado, medio-pupilaje y externado. Profesores titulados.

2704-D-22

CAMBA EN ITALIA

## En busca de albergue

Milán. Son las once de la noche, y a las doce se cierran todos los establecimientos. Acompañado de un **facchino**, que carga con mi equipaje de mano, llevo recorridos ya quince o veinte hoteles de las más distintas categorías. No hay en toda la ciudad ni una sola cama para el viajero imprevisor, que llega sin anunciarse.

—Pero ¿y la revolución?— le digo al **facchino**. — Yo creía que todos los extranjeros se habían ido de Milán.

—**Ah! La rivoluzione! La rivoluzione!**...— me responde mi acompañante.— Hace usted la **rivoluzione**, y lo primero que ocurre es que baja la **lira**. Baja la lira, y entonces, todo el honrado comercio internacional cae sobre Italia a hacer sus compras. Y la vida es cada vez más dura para los pobres porque, a medida que las liras bajan, los **spaghetti** suben...

Mi **facchino**, como ustedes pueden observar, tiene un gran sentido político, y es todo un economista. Si no encuentro habitación, pienso pasarme la noche con él edificando mi espíritu con sus elucubraciones.

Media hora antes del cierre de hoteles llegamos a la **Piazza del Duomo**, donde unas cincuenta personas discuten animadamente los acontecimientos del día. El **facchino** se acerca e interviene. Le oigo hablar de Giolitti, del terror blanco, de la guerra europea, de Fiume, de la revolución rusa...

—Pero, ¿no ve usted— le digo, tirándole de la chaqueta— que todavía no tengo hotel y que me voy a quedar en la calle?

—Es que la gente es idiota— me contesta.— ¿Ha oído usted lo que decía aquel cretino? He estado por darle con una maleta en la cabeza...

La maleta en cuestión es mía, y al oír la amenaza del **facchino**, yo pienso que, en estos tiempos tan revueltos, nadie puede considerarse completamente seguro de su propiedad. Seguimos andando.

—Aquí— me dice el **facchino**— estaba yo el 15 de Abril, cuando los soldados comenzaron a hacer funcionar sus ametralladoras. Las balas llovían a mi lado— ras, ras, ras— y yo ¿quiere usted creerlo? no me daba cuenta. Cuando se me pasó la excitación miré alrededor y no ví más que muertos. **Morti, morti... Cadaveri... cadaveri...**

Indudablemente, la política, que ha levantado a tantos hombres, ha perdido a este **facchino** tan inteligente. Su afición a la calle es tal, que yo creo que me lleva a propósito a hoteles que están completos para tener alguien con quien pasarse la noche conversando al aire libre sobre materias trascendentales. Pero, por fin, en el **Albergo della Metropoli** me ofrecen un sillón, una manta y dos cojines en un vestíbulo.

—Dormirá usted con seis viajeros más— me dicen.

Y cuando resuelvo quedarme, observo que el **facchino** se entristece un poco. Decididamente, el **facchino** y yo éramos ya algo amigos, y esto de hacerse un amigo a las dos horas de llegar a una ciudad, y de hacérselo en la persona de un mozo de estación, no creo que pueda ocurrirle a uno más que en Italia.

**JULIO CAMBA.**

Remate del Menaje de Casa

Del Sr. Enrique Sanchez Echazarreta

Por cambio de residencia

82--CIENFUEGOS--82

El Jueves 23 del presente a las 2 P. M.

— HAY: —

**SALON.**— Piano vertical Stodut. **Rico amoblado tallado Luis XV importado tapiz seda** compuesto de: sofá, 1 Bergere, 2 sillones y 6 sillas, cortinajes seda con lanza bronce, rica vitrina con marquetería y aplicaciones en bronce, columnas doradas, mesa centro con marquetería y aplicaciones en bronce, columnas doradas, con espejos truneaux, 2 ricos bouhles madera rosa y aplicaciones en bronce cubierta mármol rosa, 2 espejos dorados Luis XVI, estatuas de bronce, columnas color caoba y blanco, cuadros al óleo, acuarelas, jardineras de porcelana, floreros cristal baccarat, alfombra de una pieza tripe cortado, lámpara eléctrica bronce cincelado y cristal, 8 luces.

**SALA.**— Amoblado salón de felpa compuesto de: 1 sofá, 2 sillones y 6 sillas, mesa centro con mármol, 2 ricos bouhles con incrustaciones en nácar, gran espejo dorado Luis XVI, 2 columnas, cortinajes felpa, estatuas de bronce y mármol, jardineras porcelana, espejo marco plaqué, cuadros al óleo, Ettager japonés, centro plaqué y cristal, figuras biscuit, alfombra de una pieza, lámpara eléctrica 2 luces.

**ESCRITORIO.**— Amoblado escritorio roble americano compuesto de: sofá, 2 sillones y 4 sillas tapiz pergamoid, escritorio de cortina roble americano, estante y archivador de cortina roble americano, columnas de roble, mesa para máquina escribir, cuadros y grabados, jardineras de bronce, estatuas y figuras de bronce, lámpara de pie eléctrica para escritorio, reloj de colgar, alfombras de una pieza, lámpara eléctrica, etc.

**COMEDOR.**— Rico amoblado estilo Renacimiento compuesto de: aparador y 2 trinches con mármoles rosados, mesa corredera, 12 sillas altas asiento y respaldo cuero búfalo, rica carpeta felpa de angora, sofá antiguo caoba tapiz cuero, servicio de porcelana inglesa, servicios de cuchillería y cristalería, gran jardinera plaqué, centros de plaqué y cristal, cuadros óleo, medallones relieve en bronce, cortinajes, estatua terracota, gran centro bronce y cristal, lámpara eléctrica cuatro luces, etc.

**DORMITORIOS.**— Amoblados dormitorio Luis XVI compuesto de: ropero con espejo, peinador con mármol y espejo, chifonier con espejo y dos veladores, catre bronce opaco, servicio de lavatorio, muebles de asiento.

**DORMITORIOS.**— En diferentes estilos, en color natural y enchapado nogal, compuesto de roperos con espejos, peinadores con mármol y espejo, cómoda y veladores, catres de bronce y fierro con bronce, mesas de centro, cortinajes, muebles de asiento, alfombra de una pieza, lámparas eléctricas de 2 y 4 luces, etc.

**Rico amoblado cuero estilo chesterfield** compuesto de: sofá y 2 sillones, rica mesa caoba antigua, 1 sillón y 5 sillas caoba asiento marroquí, estantes para libros de caoba, cuadros óleo y grabados, columnas, etc.

**Plantas finas en tina y maceteros.**

**BAÑO.**— Tina baño fierro enlozado, califont, lavatorio desagüe, espejo laqué, baño zinc, etc., y varios otros artículos.

A LA VISTA HOY DE 2 A 6 P. M.

ARTURO CALVO MACKENNA — CARLOS RIVAS VICUÑA

MARTILLERO DE HACIENDA.

SE ARRIENDA LA CASA.

## Mañana

Lea Ud. en esta página:

**"Las nuevas Teorías sobre la Vida y la Muerte"**

El misterioso origen de la vitalidad. — Continuación del estudio del doctor Voronoff.

**Mañana**

Publicará también "La Nación" una sección extraordinaria en

**Educación**

## Un fenómeno

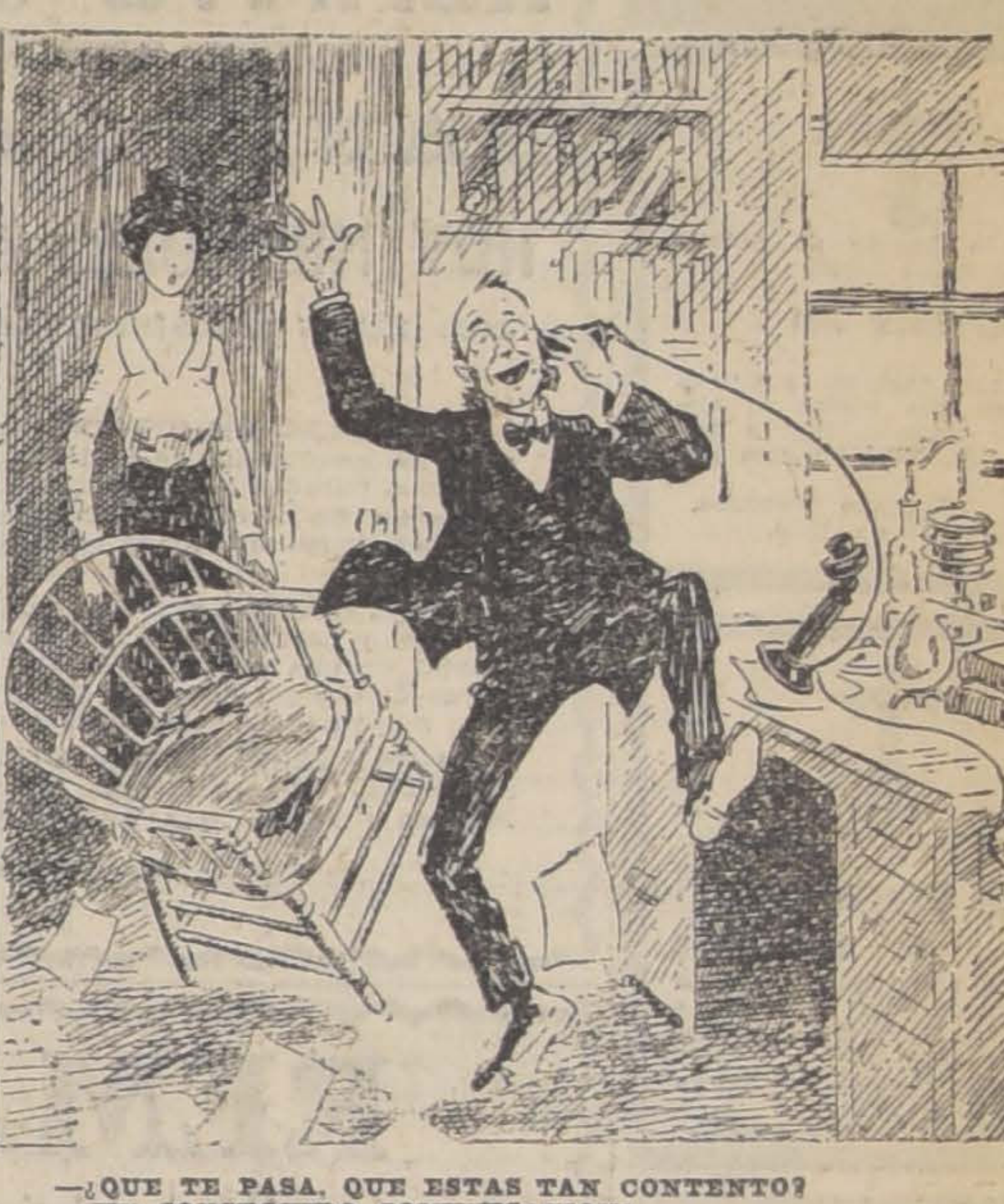

—¿QUE TE PASA, QUE ESTAS TAN CONTENTO?
—¡HE CONSEGUIDO COMUNICACION!

LO MAS MODERNO — EXACTITUD ABSOLUTA

VULCAIN

Reloj Pulsera de Moda

Los mejores Vinos y Licores

Importados y nacionales se venden en la Botellería Moderna de Guillermo Zerbi.— Monjitas 867.—Teléfono 2321.

COMPANIA DE CONSUMIDORES DE GAS DE SANTIAGO

Se avisa a los consumidores que se recibieron calentadores a gas para baño marca

"JUNKERS"

Santiago, 20 de Diciembre de 1920

EL GERENTE

22-D

LA SANITARIA CHILENA

SOCIEDAD DE AUXILIOS PARA ENFERMOS

AGUSTINAS 1148, OFICINA 3-A

Médicos - Jefes: Dr. don AURELIANO OYARZUN - Dr. don ANGEL DIMITSTEIN G.

No pierda Ud. el tiempo; ingrese a esta benéfica Sociedad; en ella está la salvación de muchos hogares, que por falta de recursos se ven privados de ser atendidos por facultativos que podrían salvarlos de cualquier mal.

Esta Sociedad, mediante pequeñas cuotas de $ 1 y de $ 2 pesos mensuales, proporciona a sus abonados atención médica. Ricos y pobres, pidan folletos e impónganse de las grandes ventajas que ofrece esta institución, única en Chile.

PARA ANTES DE PASCUA APROVECHE

Ud. LAS GANGAS QUE LE OFRECE LA MUEBLERIA "EL CARMEN", POR CAMBIO DE SOCIEDAD Y ARREGLO DEL LOCAL

Compare precios y se convencerá de ello. Ofrecemos con un gran descuento:

| | Precio antiguo | Precio actual |
|---|---|---|
| Juegos de comedor en lingue con lunas biseladas y mármoles ... | $ 650.00 | $ 550.00 |
| Juegos de comedor en lingue bombé con lunas biseladas y mármoles compuesto de aparador, trinche y vitrina ... | $ 950.00 | $ 830.00 |
| Juegos de dormitorio de un cuerpo con lunas biseladas y mármoles compuesto de cinco piezas ... | $ 750.00 | $ 650.00 |
| Juegos de dormitorio de un cuerpo con lunas biseladas y mármoles ... | $ 450.00 | $ 370.00 |

Etc., Etc., Etc.

Convénzase que usted no encontrará muebles más baratos que en

LA MUEBLERIA "EL CARMEN", SAN DIEGO Núm. 39

22-D

HOY MISMO! - HOY! - NO ESPERE MAS!

compre los billetes de la Lotería Nacional Argentina, de resultado inmediato, y usted podrá ganar hasta

DOS Y MEDIO MILLONES

de pesos chilenos, que es el valor del premio mayor en el

MILLON DE NAVIDAD

que se sorteará en Buenos Aires mañana, Jueves 23 de Diciembre de 1920. Hay, además, 10,615 premios menores por un total de doce millones de pesos chilenos.

AUN ES TIEMPO! NADIE FALTE NI EN SANTIAGO NI EN VALPARAISO

de obtener por lo menos un DECIMO de los afortunados billetes expendidos directamente y

SOLAMENTE POR TURRI

la gran casa de suerte, que dió, da y dará siempre buenos premios; entre éstos ha vendido en Chile, en 1915, el premio mayor del "Millón de Navidad", además de varios premios gordos en distintas fechas, que paga inmediatamente y

AL CONTADO LOS PREMIOS

de los números adquiridos en la misma Casa.

E. TURRI
SANTIAGO: Pasaje Balmaceda 10.
VALPARAISO: Prat 118.
B. AIRES: Galería Güemes.

Precios, en pesos chilenos, de los billetes del millón:

El Billete ENTERO, a $ 600; MEDIO Billete, $ 325. Cada DECIMO, a $ 65.

OTROS IMPORTANTES SORTEOS, YA EN CIRCULACION:

Día 30 de DICIEMBRE: de $ 400,000 argentinos
(Un millón de pesos chilenos). 40,000 números. $ 1.680,000 arg. en 8,000 premios.
Billete ENTERO, a $ 270.00.
MEDIO Billete, a $ 140-00.
DECIMO, a $ 30.00 CHILENOS.

Día 31 de DICIEMBRE: de $ 500,000 oro uruguayo
(Tres millones de pesos chilenos). SOLO 20,000 números. $ 1.400,000 urug. en 2,200 premios.
Billete ENTERO, a $ 700.00.
MEDIO Billete, a $ 375.
DECIMO, a $ 80.00 CHILENOS.

Las REMESAS en pago de los billetes de lotería pedidos pueden hacerse: por giro postal o telegráfico (TELEGRAFO COMERCIAL), letras bancarias o de la Caja de Ahorros, billetes premiados, y, en último caso, enviando el dinero efectivo en carta certificada, y, al ser posible, lacrada. Diríjanse valores y correspondencia solamente a

Casa E. TURRI (Casa Chilena)

Tanto a los señores aficionados de Santiago como a los de provincias, ruego EVITEN hacer sus pedidos o comprar billetes de lotería a personas sin responsabilidad que podrían sorprender su buena fe, y enviar sus órdenes exclusivamente a E. TURRI (Casa Chilena).

AL HACER SU PEDIDO, SIRVASE MENCIONAR EL AVISO DE ESTE DIARIO

Ha fallecido ayer doña

**Lubina Villanueva G.**

Sus restos serán conducidos privadamente al Cementerio.

**Augusto Villanueva G. y familia.— Familia de Javier Villanueva G.**

---

Ha fallecido el señor

**J. Rómulo Arriagada Medina**

Sus restos fueron sepultados privadamente en el Cementerio General, cumpliendo su última disposición.

LA FAMILIA.

---

Habiendo dejado de existir nuestro querido hijito

**Lorenzo 2.o**

ruego a mis amigos se sirvan acompañar sus restos al Cementerio General hoy a las 10 1|2 A. M., calle Bélgica número 29.

**Lorenzo Navarro.**

Diciembre 22 de 1920.

---

Habiendo fallecido nuestra querida esposa y madre, señora,

**Elisa Osorio de Navarrete**

rogamos a nuestros amigos se sirvan acompañar sus restos hoy 22 a las 9 1|2 A. M. al Cementerio General.

El cortejo partirá de Nueva de Matte N.o 277.

**Carlos Navarrete y familia.**

---

Ha fallecido nuestra idolatrada hija y hermanita

**Olguita Cáceres Camus**

Sus restos fueron sepultados privadamente.

LA FAMILIA.

---

**CEMENTERIO GENERAL**

Mausoleos, Sepulturas en piedra, concreto y ladrillo.

Marmolería, Refacciones, pinturas y todo trabajo concerniente al ramo.

Pida planos y presupuestos a ALFONSO URGELLES

Morandé 792.—Casilla 3949.—Teléfono 2167

25-D

---

EMPRESA
**FORLIVESI**
COMPAÑIA 1037-1041

(Edificio Palacio Arzobispal)
IMPORTACION DIRECTA

URNAS CON DOBLE URNA DE PLOMO, DE

**Duración Eterna**

Servicios completos, esmerados a precios reducidos

**JUAN FORLIVESI**
TELEFONO INGLES 377

---

**POMPAS FUNEBRES**
**"La Nacional"**

Arturo Prat 711, frente a 10 de Julio

TELEFONO INGLES 2724

Servicios económicos.

Ataud americano, capilla, carroza de 1.a y un coche americano, por $ 100.

Servicio de ataud y carroza, desde $ 40.

**SERVICIOS NOCTURNOS**

X

---

POMPAS FUNEBRES
**Empresa Zenteno**
Delicias 2584
CASI ESQ. MOLINA
(4 cuadras Estación Central)
Teléfono Inglés 524
**Carlos Zenteno Loyola**

X

---

# AVISOS DE REMATES

## REMATE

Por acuerdo de los herederos de don CARLOS ROGERS, se rematarán ante el compromisario don Horacio Fabres, en su estudio, COMPAÑIA 1213.

### EL 4 DE ENERO PROXIMO

A LAS 3.30 P. M.

las siguientes propiedades situadas en Santiago;

I. CALLE DE CLARAS NUMERO 56, frente al nuevo edificio de la Biblioteca Nacional

MINIMUM: $ 300,000

que se pagarán reconociendo el subastador, por el valor comercial que tenga el día del remate, una deuda a favor del Banco Hipotecario de Chile, del 8-1%, de $ 135.000 primitivos, reducida hoy a $ 133,623, y el saldo la mitad al contado y la otra mitad a seis meses plazo, con intereses del 8% anual.

II. CALLE DE SANTA ROSA N.o 92
MINIMUM: $ 60,000

pagaderos la mitad al contado y el resto a seis meses plazo, con intereses del 8% anual.

III. CALLE DE FARIÑA N.o 464
MINIMUM: $ 40,000

pagaderos la mitad al contado y el resto a seis meses plazo, con intereses del 8% anual.

Bases y antecedentes en la Notaría Melo Egaña.

---

## REMATE JUDICIAL

QUIEBRA ZERBONI, ROSSI y Cía.

### BANDERA N.o 624

### HOY MIERCOLES 22 A LAS 2 P. M.

POR ORDEN DEL SINDICO Sr. EDUARDO FERNANDEZ V.

**MUEBLES DE OFICINA. — 2 amoblados tapiz cuero,** 3 escritorios americanos de cortina, mesas de roble americano, escritorios parados con cajonerías, archivadores americanos, 2 **máquinas de escribir Underwood, 1 máquina de escribir Remington,** mesa americana para máquina de escribir, silla giratorias, etc.

**INSTALACIONES.** — Mesones madera, íd. con vitrinas tendidas y paradas de 5, 4 y 3 metros, vitrinas paradas con vidrios de una pieza, divisiones de oficina con vidrios, mamparas divisorias, casuchas para teléfono, estanterías interiores, muestrarios mercaderías, etc., etc.

**GRAN INSTALACION ELECTRICA** con lámparas de varias luces, focos, anunciador eléctrico, etc. Zócalos de madera, Maletas y baúles para viajeros, etc.

**NICOLAS LOIS VARGAS,**
Martillero Público.

22-D

---

## REMATE

De las existencias e instalaciones de la antigua Librería

### Centro Literario 105-San Diego-105

**El Miércoles 22 de 10 a 12 y de 2 adelante**

(Por conclusión del negocio y entrega del local)

— HAY: —

Obras de literatura y filosofía, obras de don Andrés Bello, Amunátegui y V. Lastarria, Diccionario Enciclopédico Hispano Americano, por Fuentes, y otros Diccionarios en español, inglés, alemán; Historia de España, por Lafuente; libros militares, Historia de la Revolución Francesa, por Blanc, muy bien empastada; Historia de Inglaterra, en inglés (16 tomos); libros de medicina y leyes. Diversos Códigos, gran cantidad de libros de estudio para colegiales, novelas y libros a la rústica, colección del "Diario Oficial", Boletín de Leyes, Gaceta de los Tribunales, colección del diario "La Tarde" del año 1897 al 900, y de algunos diarios del Norte.

**Instalaciones.**— Cinco grandes estanterías, dos mesones, una vidriera, una mampara de calle, un escritorio ministro, escalera de tijeras, **y una caja de fierro,** etc.

**A la vista hoy Martes de 2 a 6.**

**ENRIQUE MANDIOLA E.,**
MARTILLERO DE HACIENDA.

22-D

---

## Remate del Menaje de Casa

De la señora

### ELOISA MONTT DE CRUZ

POR CAMBIO DE DOMICILIO

### Dieciocho-191 - HOY Miércoles a la 1.30 P. M.

HAY:

SALON.—**Rico piano vertical Blüthner,** amoblado francés de nogal, Luis XVI, compuesto de: 2 sofáes, 3 silones y 7 sillas, mesas, jarrones, **un magnífico juego de reloj y 2 jarrones de bronce cincelado, estilo Luis XVI;** cuadros al óleo, de Mochi, Stein y otros 2 cuadros; flores japonesas de marfil con ébano, espejo dorado, mesitas con onix y cloisonie, alfombra de Smyrna, lámpara bronce, grande; jarrón grande japonés.

ESCRITORIO.—**Gran estante estilo normando,** tallado en negro; escritorio importado, de cortina, amoblado de sofá y 2 sillones forro marroquí, archivador americano; sillón de caoba antiguo, estantes giratorios, cuadros al óleo, de Fernando Laroche (1918); alfombra una pieza, lámpara, etc., etc.

COMEDOR. — **Magnífico amoblado francés Renacimiento, de nogal, primorosamente tallado, copia de antiguo,** compuesto de: 1 aparador, 2 trinches, mesa de correderas y 10 sillas con cuero; **2 grandes sitiales Renacimiento, en nogal francés;** servicio porcelana, bandejas plaqué fino, diversos útiles, 4 cortinajes felpa, reloj de colgar tallado en nogal, platos de laca, 4 cuadros figuras de H. Lucas, alfombra, lámpara grande cincelada, etc.

DORMITORIO I.—**Gran amoblado francés Luis XVI,** de erable, compuesto de: ropero 3 cuerpos, cómoda, lavatorio, toilette, etagere, marquesa ancha, 1 velador y 1 mesa; sofá y sillas tapizadas, felpa rosada; 2 silloncitos laqué, cenefas, gran tapiz Smyrna rojo, **gran lámpara cristal Luis XVI,** etc.

DORMITORIO II. — Amoblado estilo inglés, color caoba, bombé, compuesto de: 1 ropero 3 cuerpos con espejos, cómoda con espejo y cristal y 2 veladores; **2 catres de bronce grueso;** sofá y 2 sillones bergere forro felpa labrada, servicio, alfombra una pieza, lámpara.

GALERIA.—Amoblado laqué marfil enjuncado, compuesto de: 1 sofá y 2 sillones con cojines y 1 mueble para abrigos; juego tallado para vestíbulo, estilo gótico, compuesto de sofá sitial, mueble para sombreros, sillón y mesa; sillas y mesita veneciana, rico radiador Prometheus, olla cobre antigua, grabados.

VARIOS.—Tina baño enlozada, bidet, refrigerador, estantería de repostero, guarda-ropa con vidrio, **ricos marcos dorados grandes, rica maleta con cajonería interior,** y otras baules, 2 calentadores de baño, rica cocina a gas, flamante, etc.

SE ARRIENDA LA CASA. — A LA VISTA HOY, DE 2 A 6 P. M.

**Jorge y Víctor Eyzaguirre H.,**
MARTILLEROS DE HACIENDA.

22-D

---

## REMATE JUDICIAL

Por resolución del señor juez del primer juzgado civil de Santiago don Isaac Givovich, que conoce de la ejecución que sigue el Banco Anglo Sud Americano Limitado contra don Alfredo Preller, se sacarán a remate, ante el señor juez letrado exhortado en lo civil de Talca, el día cuatro de Enero de 1921 a las 11 A. M., las siguientes propiedades:

A) Sitios y edificios ubicados en la Avenida Brasil de la ciudad de Linares, inscritos a fs. 248 vta., núm. 548, correspondiente al año 1913, del registro de propiedades de Linares. Minimum: $ 4.444.45.

B) Sitios y edificios ubicados en la calle Yumbel de la ciudad de Linares, inscritos a fs. 246 vta., núm. 548 del registro de propiedades de Linares, correspondiente al año 1913. Minimum: 4 mil 444 pesos 45 centavos.

C) Sitios y edificios ubicados en la calle Dos Sur, núm. 1592, de la ciudad de Talca, inscritos a favor del señor Alfredo Preller a fs. 203 vta. núm. 653, del registro de propiedades de Talca, el año 1913, los que forman una sola propiedad y que deslindan, el primero: al norte con la calle Dos Sur; al sur y poniente con propiedad de don Francisco Opazo y al oriente con la calle 9 Oriente. El segundo. Al norte con don Exequiel 2.o Bravo; al sur con la calle Tres Sur; al oriente con la calle Nueve Oriente y al Poniente con propiedad de doña Elena V. v. de Opazo. Estos sitios forman una sola propiedad que se rematará en conjunto. Minimum: $ 44.444.45.

D) El lote núm. 1 que queda por rematar, de los sitios y edificios ubicados en la calle Dos Sur, y Nueve Oriente de la ciudad de Talca, inscritos a fs. 97, núm. 260 del registro de propiedades de Talca del año 1907, que de conformidad a sus títulos deslindaba en total general: al norte con propiedad de don José Gomá; al sur con la calle Dos Sur; al oriente con don Alfredo Harrison y al poniente con la calle Nueve Oriente, siendo el deslinde particular ahora por el norte con, el lote núm. 2 ya rematado por doña Amelia Preller en esta ejecución. Este lote lo forma la casa esquina signada con el núm. 1016 por la calle Nueve Oriente. Minimum $ 13.333.34.

E) Sitios y edificios ubicados en la calle Dos Sur número 1546 de la ciudad de Talca, inscritos a fs. 338, número 1010 del registro de propiedades de Talca, el año 1912. Minimum $ 6.666.67. Deslindes, al norte: calle Dos Sur; al sur con propiedad de don Anastasio Vallejos; al oriente con propiedad de don Juan Matta Espinoza; y al poniente con propiedad de don Juan Francisco Caba.

F) Sitio y edificio ubicado en la calle Nueve Oriente número 875 entre Tres y Cuatro Sur de la ciudad de Talca, inscrito a fs. 185, número 539, del registro de propiedades del año 1911, que deslinda, al norte con la casa y sitio de la vendedora doña Juana María Concha; al sur con propiedad de don Rosendo Lara; al oriente con la calle Nueve Oriente y al poniente con sucesión de don Manuel Delgado. Minimum $ 4.444.45.

G) Sitio y edificios ubicados en la calle Dos Sur número 1605 esquina con la de Nueve Oriente de la ciudad de Talca, inscrita a fojas 124, número 463 del registro de propiedades del año 1914. Se sacará a remate por el minimum de $ 10.666.67.

El precio se pagará al contado, salvo el precio de remate de la propiedad indicada en la letra "C", cuyo minimum es de $ 44.444.45, precio que se pagará mitad al contado y resto a seis meses plazo con interés del ocho por ciento anual, quedando la propiedad hipotecada para responder al pago de precio insoluto. La venta es ad-corpus en el estado en que se encuentre el día de subasta con sus usos, costumbres, derechos, servidumbres. Los gastos de escritura y demás son de cargo de los subastadores, y el precio de remate deberá consignarse en boleta a la orden del señor juez letrado del primer juzgado civil de Santiago.

El remate se efectuará ante el señor juez letrado en lo civil de Talca el día indicado. Demás antecedentes en la Secretaría del juzgado indicado, 1.er juzgado civil de Santiago. Expediente Banco Anglo Sud Americano Limitado, con don Exequiel 2.o Bravo y don Alfredo Preller.

Santiago, 16 de Diciembre de 1920.

**M. J. LIRA, Secretario**

22-D

---

## REMATAREMOS

EL 7 DE ENERO A LAS 4 P. M. EN NUESTRA OFICINA

### La valiosa chacra "La Feria"

ubicada al lado sur de esta ciudad, próxima, a carros eléctricos, a la Estación Alameda y Parque Cousiño; que mide 135 hectáreas m|m., de ricos terrenos, bien regados y cuenta con cómodas y extensas casas, gran parque y productivas plantaciones y cultivos intensivos.

### Minimum $ 723.500

pagadero con facilidades, según bases, plano y antecedentes completos en nuestro

DEPARTAMENTO DE FUNDOS

**Freudenburg y Balmaceda**

330 — MORANDE-SANTIAGO Casilla 2169

---

## REMATE

En junta de acreedores en el concurso hipotecario de bienes de don Guillermo Muzenmayer, celebrado ante el 2.o Juzgado de Letras de este departamento con fecha 15 del actual, se acordó sacar a remate los fundos "Los Cipreses" y "San José", ubicados en los departamentos de Chillán y Yungay, para el 14 de Enero próximo, a las 2 P. M.

**MINIMUM: $ 360,000**

El precio del remate se pagará reconociendo una deuda hipotecaria a favor de la Caja de Crédito Hipotecario por $ 80,000 primitivos y por el valor comercial que tenga el día del remate y el saldo al contado.

Antecedentes en poder del síndico don Eduardo Solar B.

Chillán, 15 de Diciembre de 1920.

**HORACIO CERDA,**
S. S.

23-D

---

## Remates de prendas de plazo vencido

**El Miércoles 22 de Diciembre, a las 9 A. M.,** el martillero señor J. Eyzaguirre, rematará en la **Casa de Préstamos "LA MAESTRANZA", calle Maestranza N.o 676,** las prendas no rescatadas y comprendidas entre los números 84,990 a 86,996, y los lotes N.os 60152 a 82,380, armas retenidas por el Gobierno.

HAY: ternos de casimir, vestidos, blusas y calzado en gran cantidad, gran surtido en ropa interior y de cama, sombreros de paño y pita, catres de fierro con bronce, colchones, aparadores con mármol, sillas de comedor, mantos de seda, velo y espumilla, retazos de géneros y cortes de casimir, mantas y ponchos, máquinas de coser, etc., etc.

**El Miércoles 22 de Diciembre, a las 2 P. M.,** el martillero señor Lois, rematará en la **Casa de Préstamos "LA REINA", calle San Diego N.o 1103,** las prendas no rescatadas y comprendidas entre los números 68326 a 68495 y 95175 a 99139.

HAY: ternos de casimir, vestidos, blusas y calzado en gran cantidad, peinadores con mármol, máquinas de coser de mano y de pie, relojes de oro, plata y acero, aparadores con mármol, catres de bronce y de fierro con bronce, colchones, sommiers, 12 sillas de comedor, cadenas de oro y plata, sillas de montar, pañuelos de rebozo, etc., etc.

**El Miércoles 22 de Diciembre, a las 4 P. M.,** el martillero señor Wittig, rematará en la **Casa de Préstamos "LA EQUITATIVA", Av. Delicias N.o 855,** las prendas no rescatadas y comprendidas entre los números 62583 a 68949 y los lotes 57376 a 62432, correspondiente a las armas retenidas por el Gobierno.

HAY: rosas con brillantes y perla relojes y cadenas de oro y plata, anillos con brillantes, collarcito con 140 perlas, brillantes y diamantes en el cierro, fuente de plata, servicio de mesa de plaqué, pulseras con perlas y piedras, par de colleras con brillantes, collar de oro con cruz con perlas y diamantes, estatua de bronce con pedestal de mármol, máquina de escribir, variado surtido en armas de fuego y muchas otras especies.

**El Jueves 23 de Diciembre, a las 9 A. M.,** el martillero señor Wittig, rematará en la **Casa de Préstamos "LA MARAVILLA", calle San Diego N.o 1802,** las prendas no rescatadas y comprendidas entre los números 41,259 a 43,261.

HAY: retazos de géneros y cortes de casimir, mantos de seda, velo y espumilla, sobretodos, catres de fierro con bronce, colchones, sommiers, pañuelos de rebozo, carpetas, máquinas fotográficas, sillas de montar chilenas e inglesas, relojes de oro, plata y níquel, armas de fuego, manteles y servilletas, servicio de mesa de plaqué, etc., etc.

**El Jueves 23 de Diciembre, a las 2 P. M.,** el martillero señor Lois, rematará en la **Casa de Préstamos "LA CRUZ BLANCA", Av. Independencia N.o 260,** las prendas no rescatadas y comprendidas entre los números 82,243 a 96,658.

HAY: sillas de Viena, maletas y maletines de cuero, catres de fierro con bronce, colchones, sommiers, relojes y cadenas de oro y plata, variado surtido en retazos de géneros, máquinas de coser, pulseras y gargantillas de oro, capa de piel, una romana, prendedor con brillantes, sillas de montar chilenas e inglesas, sillas de comedor, etc., etc.

**El Jueves 23 de Diciembre, a las 4 P. M.,** el martillero señor J. Eyzaguirre, rematará en la **Casa de Préstamos "LA RIOJANA", Av. Independencia N.o 319,** las prendas no rescatadas y comprendidas entre los números 96,828 a 551 y los lotes N.o 65,649 a 97,946 de las armas retenidas por orden del Gobierno.

HAY: sillas de comedor, prendedor con brillante, mantos de seda, velo y espumilla, manteles y servilletas, relojes y cadenas de oro y plata, sillas de comedor, dos botes y máquinas de helar, rositas con diamantes, ternos de casimir, vestidos, blusas y calzado en gran cantidad, servicio de mesa de plaqué, y variado surtido en armas de fuego y muchas otras especies.

Las prendas estarán a la vista desde dos horas antes del remate. PAGO AL CONTADO.

**EL INSPECTOR.**

---

## Remate

Por acuerdo de los herederos de don Carlos Rogers, se rematarán ante el compromisario don Horacio Fabres, en su estudio, Compañía 1213.

**EL 11 DE ENERO PROXIMO**

a las 2.30 P. M., las siguientes propiedades, situadas en la ciudad de San Bernardo:

**Casa calle Covadonga número 119,** por el

**MINIMUM DE $ 58,000**

**Casa calle Covadonga número 139,** por el

**MINIMUM DE $ 29,000**

**Sitio calle Barros Arana número 378,** por el

**MINIMUM DE $ 12,000**

El precio de las tres propiedades se pagará la mitad al contado y la otra mitad a seis meses, con intereses del 8 por ciento anual.

Bases y antecedentes, en la Notaría Mello Egaña.

---

## Remate del Menaje de Casa

**Del señor Barón de Lagatinerie**

ADICTO MILITAR DE LA LEGACION DE FRANCIA

POR AUSENTARSE DEL PAIS

### en 344 -- Santa Lucía -- 344

FRENTE AL CERRO

### HOY MIERCOLES 22, a las 2 P. M.

— HAY: —

**SALON.**—Rico piano **Gaveau,** amoblado importado laqué Luis XVI con cojines y tapicerías de seda color rosa, Bergéré igual, dos sillones tapizados en torneau, cortinajes de seda, linda vitrina de caoba con marquetería y bronce Luis XVI, diván francés con un gran surtido de cojines de fantasía y bordados de diferentes formas y tamaños, biombos, potiche de porcelana de Saxe, lámparas de pie eléctricas con pantallas, bibelots, **un gran jarrón de Sevres** con bronces, diferentes piezas de porcelana de Biscuit, Capo di Monte, mantón de Manila, figuras de bronce, estatuas, alfombra, cuadros de diferentes autores, etc.

**SALITA.**— Amoblado de caoba, tapiz terciopelo, estampado, color granate, compuesto de sofá, dos sillones y seis sillas, mesa de juego de caoba antigua, mesitas ratonas, grabados de colores, adornos, alfombra granate de tripé cortado, etc.

**ESCRITORIO.**— Amoblado de cuero forma chesterfield, sofá y dos sillones, escritorio de ministro de caoba, estantes para libros, sillón giratorio, útiles de escritorio, cortinajes, archivador, grabados, fotografías francesas, alfombra de una pieza, etc., etc.

**HALL.**— Amoblado de cuero compuesto de sofá y dos sillones, **dos ricos sillones Morris** importados de caoba con tapiz felpa verde, dos sillones de balanza, mesas de centro, cuadros, grabados, alfombra de una pieza, **una rica victrola "Sonora"** con discos, columnas, jardineras con plantas, etc.

**COMEDOR.**— Amoblado inglés compuesto de aparador y dos trinches y vitrina con espejos y mármoles, mesa de corredera, 12 sillas tapiz cuero, mesas de té, servicio de té, de plaqué, piezas de centro, candelabros, fuentes de plata cuchillería Christorle y Dixon, piezas de plaqué, **paneras,** alcuzas, cubiertos para servir, servicio de cristalería, alfombra de una pieza cuadros, etc., etc.

**DORMITORIO.**— Rico amoblado inglés de caoba con incrustaciones y bronces, compuesto de ropero de tres cuerpos, Chiffonier, mesa de toilette y dos veladores, dos catres de bronce, amoblado de asiento, tapiz terciopelo azul, cortinajes, dos lindas lámparas de velador con cristales y porcelanas finas, alfombra de una pieza, ropa de cama, colchones, etc.

**OTROS DORMITORIOS.**— Dos amoblados estilo inglés, uno para niño, catres de bronce y fierro esmaltados, sommiers, uno francés flamante, ropa de cama, colchones, muebles sueltos, roperos, peinadores, dos grandes guardarropas con puertas de correderas muebles de asiento, servicios de lavatorios, alfombras, etc.

**VARIOS.**— Alfombra de escala con varillas de bronce, alfombra de galería, visillos para puertas, paragüero con espejo, plantas en maceteros, un Pushing ball, dos pares de guantes para box, tres bicicletas, una de señora flamante, una para caballero y otra para niño. Muebles de despensa y muchas otras especies

**LUIS TAGLE VELASCO,**
MARTILLERO DE HACIENDA.

CASA DE CONSIGNACIONES Y REMATES: COMPAÑIA 1337

---

SOCIEDAD ANONIMA

## FERIA YZQUIERDO

Por ser DIA FESTIVO EL SABADO 25, la feria de ese día TENDRA LUGAR EL

### VIERNES 24

**Juan Antonio González Edwards,**
GERENTE.

22-D

---

## REMATE

Por acuerdo de los herederos de don Carlos Rogers se rematará ante el compromisario don Horacio Fabres,

### EL 11 DE ENERO PROXIMO

a las 3 1|2 P. M., en su estudio, calle de Compañía N.o 1213.

### El valioso fundo Cerro Negro

situado en el departamento de la Victoria, inmediato a la ciudad de San Bernardo. El fundo tiene una superficie aproximada de 217 hectáreas, de las cuales 177 son planas y el resto de cerro, y cuenta con una abundante dotación de aguas y una represa para su aprovechamiento. Se incluyen en la venta una instalación completa de pastería movida por fuerza hidráulica, con una turbina de 65 caballos; 24 posesiones de inquilinos, tres casas para habitación, plantaciones, instalaciones para el regadío del cerro, etc., todo en espléndido estado de conservación.

**MINIMUM: $ 990,000**

pagaderos reconociendo el subastador, por el valor comercial que tenga el día del remate, una deuda al Banco Hipotecario del 8 o|o-1 o|o, por $ 250,000 primitivos, reducida hoy a $ 241,708. 78, y el resto en tres cuotas iguales, la primera al contado, la segunda a seis meses y la tercera a un año plazo, estas dos últimas con intereses del 8 o|o anual.

Si no hubiera postores por todo el fundo en un sólo cuerpo, se pondrá en remate en el mismo acto en tres hijuelas, como sigue:

**HIJUELA A**

con una superficie de 189 hectáreas más o menos, incluyendo el cerro, casa habitación, la instalación de pastería y 11 regadores del Canal de Maipo.

**MINIMUM: $ 750,000**

que se pagarán reconociendo el subastador la deuda hipotecaria antes mencionada, y el resto en tres cuotas iguales, la primera al contado, la segunda a seis meses y la tercera a un año plazo, estas dos últimas con intereses del 8 o|o anual.

**HIJUELA B**

con una superficie aproximada de 23 hectáreas, situada en la esquina del camino de San Bernardo a Puente Alto, con el camino de Los Morros.

Se incluyen en la venta una casa habitación, tres casas para inquilinos, edificios y dependencias, y dos regadores del Canal de Maipo.

**MINIMUM: $ 155,000**

pagaderos en tres cuotas iguales, la primera al contado, la segunda a seis meses y la tercera a un año, estos dos últimas con intereses del 8 o|o anual.

**HIJUELA C**

con una superficie aproximada de 5 hectáreas, situada a la salida de la Estación de San Bernardo. Se incluyen en la venta una casa habitación en perfecto estado, dos edificios para inquilinos, plantaciones, arboledas y un regador del Canal de Maipo.

**MINIMUM: $ 85,000**

pagadero en tres cuotas iguales: la primera al contado, la segunda a seis meses y la tercera a un año, estas dos últimas con intereses del 8 o|o anual.

El fundo o las hijuelas A y B se entregarán el 1.o de Mayo de 1921. La hijuela C se entregará el 1.o de Febrero de 1921.

Para visitar el fundo, pedir coche al administrador don Emilio Muñoz, por carta o por Teléfono N.o 41, San Bernardo.

Bases y antecedentes en la Notaría de don Mariano Melo.

LA NACION
Santiago, 22 de Diciembre de 1920

## LOS EMBAJADORES A LA TRASMISION DEL MANDO

Se encuentran en Santiago los señores Embajadores a la trasmisión del mando que han acreditado nuestros grandes y legendarios amigos: Argentina y Ecuador. Días atrás habíamos tenido ya el honor de saludar al Excmo. señor Eugenio Garzon, símbolo de esa hermosa colectividad intelectual del Uruguay, cuya designación constituye a la vez un delicado homenaje a este país que tanto defendiera desde su eminente cátedra periodística levantada a orillas del Sena, para honra del pensamiento sur americano.

Antenoche ha vuelto en el desempeño de una misión tan gentil y grata para Chile, el señor Cantilo, personalidad descollante del mundo social y político argentino, en cuyo nombre se fija ya la justicia de la opinión pública como uno de los llamados a las más altas funciones de esa gran democracia. El señor Cantilo desempeña un puesto para caballeros y hombres cultos por naturaleza: la Intendencia Municipal de Buenos Aires.

Bajo su dirección prospera y se embellece la gran urbe argentina. Bajo su tuición se ha desarrollado una campaña moralizadora de esa metrópoli en cuyo seno se juntan tantas corrientes étnicas y la ha llevado al triunfo. Buenos Aires es hermoso y es sano a la vez en su alma de capital de primer orden. Ha sido nuestro huésped en otra ocasión y tiene registrada en el alma de la sociabilidad chilena una honda simpatía que rodea también, como un aura de bienvenida en estos momentos, a su gentil familia.

El doctor Cesáreo Carrera viene del Senado, de la dirección de la Cancillería, del más alto cenáculo de los estadistas y escritores ecuatorianos. Y es uno de los nuestros que vuelve a la casa solariega de los días de su juventud. Nos pertenece por esa época hermosa de su vida pasada entre nosotros. Reúne así el nuevo Embajador y Ministro ecuatoriano dos personalidades y dos aspiraciones felices orientadas hacia un mismo ideal superior. Es popular desde su llegada. ¡Bien llegue a esta tierra el grande y superior servidor de la unión chileno-ecuatoriana, llamado a tan altos destinos para bien de ambos pueblos gemelos!

Junto a estos dos Embajadores tan gratos a la colectividad chilena, se agrupa un personal selecto de militares y marinos brillantes, de talentosos hombres del foro y de la pluma, de jóvenes de alta cepa histórica en sus respectivas patrias. Los recibimos como uno de los galardones más halagüeños de esta hospitalidad que tiene un altar en el corazón de cada chileno de todas las generaciones. Y quiera el cielo que esta corriente de eficaces acercamientos y de mutuos conocimientos continúe siempre fresca y fecunda para el porvenir y la grandeza de la América Latina, cuyos pueblos dirigentes va amalgamando poco a poco la cordura del destino.

## DEFECTOS EN EL SERVICIO JUDICIAL

Hemos sido ardientes partidarios de todo lo que signifique mejoramiento de la condición de los miembros de la magistratura y mejoramiento de las condiciones en que se presta a los ciudadanos el servicio esencial, delicadísimo y fundamental de la justicia. Y al logro de tan nobles aspiraciones nuestra gestión periodística ha consagrado sin descanso columnas de columnas, cuyas iniciativas no han caído del todo en el vacío.

Pero al mismo tiempo que hacíamos ver lo mucho bueno y justo que había en las necesidades de los miembros de ese poder del Estado, no hemos sido parcos en observaciones sobre dos grandes males, cuya índole es la de un verdadero cáncer público: el mal servicio de las secretarías y la terrible vergüenza que importa la administración de la justicia de menor cuantía.

Incidencias deplorables que ojalá tengan todavía una explicación satisfactoria, vienen a poner de actualidad en las discusiones públicas la urgencia de reformar el pésimo régimen de los servicios secretariales. Mirando hacia el pasado, comprendemos ahora más que nunca la campaña que hemos hecho para obtener que todos esos servicios sean sometidos a una tuición más directa de los Tribunales de que dependen y sean al mismo tiempo rentados convenientemente mediante el pago de todos, absolutamente todos, los derechos en estampillas.

No es posible seguir manteniendo como hasta hoy, empleados sobre los cuales debe reposar toda la confianza de jueces y de litigantes y que ganan a veces de sus jefes directos los secretarios, un sueldo de treinta pesos al mes.

No era posible tampoco que los Tribunales superiores continuasen desentendiéndose de la necesidad de investigar a fondo, algo que si no era fácil que se tradujese en el denuncio concreto de personas responsables, estaba por lo menos en la conciencia de todo el mundo. La designación del señor Santa Cruz, miembro de la Corte Suprema, es prenda definitiva de que se oirá esta vez el clamor enérgico de la opinión contra un régimen hecho de infinitos pequeños abusos que ha llegado a constituír una calamidad pública.

La severa personalidad del señor Santa Cruz, aplicará el máximum de sus sanas y útiles actividades a la investigación de los males denunciados. Pero salvo algunas sanciones personales relacionadas con hechos recientes, la vindicta pública muy poco podrá obtener. Hay un cúmulo de incidencias y de delitos que no han dejado huellas, que se han perdido en un pasado del cual no será posible exhumarlas con probabilidades de comprobación. Y estamos seguros de que todo lo que en tantos años ha pasado sin dejar huellas, es más grave todavía que lo que ahora se va a esclarecer.

La conciencia de que existe un mal erigido en institución y degenerado en consuetudinario durante tantos años de existencia, es la que obliga ahora a la Corte Suprema a implantar las medidas que estén dentro de sus facultades y a recabar de los Poderes Públicos las reformas necesarias para moralizar el servicio judicial.

El escándalo que ahora se ventila, debe servir de punto de partida a un movimiento encaminado a hacer más severa la administración de la justicia civil y criminal de primera instancia, más fácil la fiscalización de los procedimientos de las secretarías y al mismo tiempo más independiente la acción de los magistrados.

La tendencia de esta época a servirse del influjo personal y de la facilidad de persuación y hasta de intimidación que dan ciertas funciones y ciertas posiciones relevantes en la vida diaria de la colectividad, ha hecho que la concesión de cargos y granjerías convierta a los jueces en el yunque de un martillo de poderosas solicitaciones en favor de los innumerables candidatos que en cada caso se presentan para los cargos de peritos, síndicos, depositarios, etc.

La ley ha adoptado no hace mucho, en 1918, disposiciones encaminadas a evitar que estos nombramientos recaigan siempre en las mismas personas favorecidas por los jueces. Pero no ha conjurado la presión inconveniente que se hace sobre ellos.

No queremos citar personas ni puntos concretos. Vamos a tocar una costumbre que ninguno de los que viven en ese mundo de los Tribunales de Justicia podría negar con la mano puesta sobre el corazón y la conciencia. Se sabe hoy que cuando va a declararse en quiebra algún comerciante, su abogado sondea previamente a los jueces de primera instancia, y les dice: "Va a llegar a su Juzgado esta quiebra. ¿Me nombra usted síndico?" Si el magistrado contesta afirmativamente, la quiebra llega efectivamente a su oficina. Si se niega, va a la de otro colega más débil de carácter. Y hay casos en que un expediente de quiebra ha sido retirado varias veces de la secretaría de un juez recalcitrante e inabordable. No insistamos más allá en detalles que son del dominio general.

Es inconveniente, asimismo, que se nombre a parientes o amigos íntimos de los magistrados superiores de justicia, para estos cargos. Semejante pretensión hará sonreir amargamente a los que creen que nuestra decadencia es incurable. Pero ninguna consideración podría apartarnos de nuestro deber de hablar claro.

Digamos entonces que es profundamente inmoral e inaceptable, que miembros de los Tribunales Superiores de Justicia acudan a los subalternos que deben fiscalizar incesantemente para pedirles que favorezcan con nombramientos a sus recomendados. Esto no lo hacen todos los Ministros, por cierto, pero es frecuente que se haga, y como constituye una fuente de nepotismo y de desorganización, es preciso que cese inmediatamente.

Por ahora no deseamos insistir más sobre estos asuntos. Queremos más bien que esta primera y franca advertencia, restablezca el funcionamiento de ciertas normas severas e inflexibles de la vieja magistratura chilena, que los años y las luchas de la vida parecían haber hecho olvidar. Si ahora se va a hacer obra depuradora, que no se detenga ella en los más chicos y acaso en los más infelices de los sindicados, que ascienda más bien por todas las escalas sin compañerismos ni contemporizaciones inútiles, que no servirán por cierto para paliar lo que se sabe y lo que se repite en cada caso.

CASAS HABITACION
VENDEMOS

**AV. ESPAÑA.**— Magnífica situación inmediata a Alameda, extensa casa de habitación y renta. Consta de una buena casa en bajos con 12 piezas fuera de dependencias, 3 patios, el primero con galerías, etc., y de una casa en altos con 7 piezas, galerías, etc. Recién refaccionada.

**Precio: $ 165,000**

**AV. ESPAÑA.**— Espléndida casa de habitación y renta, compuesta de dos casas, una en bajos con 10 piezas fuera de servicio, 2 patios embaldosados, etc. Y de otra en altos con 10 piezas, hall, galerías, etc. Ambas en muy buen estado.

**Precio: $ 95,000**

**Freudenburg & Balmaceda**
330 — MORANDE — 330

## NOVEDAD INACEPTABLE

Desde hace una semana más o menos la opinión pública viene imponiéndose poco a poco y con cierto interés, no exento de extrañeza, de la marcha que lleva en el Senado la discusión del proyecto sobre reorganización de la Dirección de Impuestos Internos.

Se ha presentado en el curso de ese debate una indicación que importa una novedad realmente inexplicable en las prácticas administrativas del país y que, de ser aprobada, constituiría una invasión de las facultades independientes y potestativas del Gobierno para aplicar las leyes y hacerlas cumplir con el mayor beneficio posible para la causa del interés público.

Uno de los honorables senadores, el señor Aldunate Solar, si mal no recordamos, ha formulado la indicación inaceptable que motivan las presentes líneas, al discutirse el artículo 1.o transitorio del proyecto. Según el propósito del Gobierno, el citado artículo autoriza al Presidente de la República para contratar por el término de seis meses hasta veinticinco peritos que deberán integrar el personal de planta de la Dirección con el objeto de tomar a su cargo la revisión de los avalúos y el conocimiento de los reclamos a que haya lugar.

Parece muy lógica y sencilla la idea de que estos veinticinco expertos supernumerarios sean nombrados a propuesta de la jefatura misma del servicio en que van a colaborar temporalmente, y que para su selección se dé preferencia a los candidatos que ya hayan desempeñado en alguna ocasión estas funciones o que estén en posesión del título de ingenieros civiles, agrónomos o arquitectos.

Este procedimiento permite formar un personal competente, y al mismo tiempo que garantiza el interés de los propietarios, no excluye la aceptación de ningún aspirante a tasador, realmente idóneo para tan delicadas funciones técnicas.

Contra este modo de pensar tan amplio y justiciero se levanta ahora la proposición del señor Aldunate Solar, que en el fondo restringe la selección de los peritos al personal que presta estos servicios en la Caja de Crédito Hipotecario, a cuya dirección encomienda el cuidado de proponer a los que deban ser nombrados por el Gobierno.

Cuando se ve que semejante indicación ha quedado en empate al ser votada ayer por el Senado, hay el derecho de preguntar con profunda extrañeza, ¿a qué aspiración de buen servicio público y de progreso administrativo puede obedecer la implantación de estas restricciones? No se divisa ninguna conveniencia, y sí un grave factor de desorganización en el procedimiento de atar las manos del Gobierno para la designación de los empleados subalternos de su dependencia y el entrometer en las funciones del Estado a una institución particular como es la Caja Hipotecaria.

Se trata así de algo tan sin precedentes, tan absolutamente desacertado para el manejo de los asuntos públicos, que no es posible concebir la idea de que el Senado pueda insistir en destrozar todo un sistema para injertar un organismo extraño en rodajes de la administración pública, que toda conveniencia y toda doctrina del Estado moderno aconsejan ir simplificando de día en día.

Es fácil suponer que el sistema de hacer intervenir a la Caja Hipotecaria en los asuntos que son de la absoluta incumbencia del Ejecutivo y de la administración que se inicia mañana, no será sancionado por la voluntad de ambas ramas del Parlamento, y por esta parte no tenemos temor alguno. Pero tememos, eso sí, que esta indicación pueda aplazar indefinidamente el despacho de un proyecto de tanta urgencia y utilidad pública.

DE IRIS

# LO QUE DEBE SER UN CUENTO

Señor Director:

Prometí explicar en un artículo las condiciones requeridas para un cuento corto, a fin de facilitar la tarea de las personas que concurran al torneo literario, abierto por este diario.

Tuve la buena intención de hacer una **"Receta"**, pero me ha resultado más fácil presentar la **"droga"** hecha que enumerar los componentes y sus proporciones respectivas, por la sencilla razón de que los artistas son meros traductores de la grande e inagotable cuentista, que es la Vida. Ella no escribe con palabras, a veces huecas, sino con hechos irrefutables; es siempre nueva, original y fantástica dentro de los elementos que le ofrece la Naturaleza. Encanta, no se repite nunca, y es siempre la misma. Nuestro **"inconsciente"** guarda copia de los **"originales"** que la Vida arroja a lo largo del camino y la pluma traduce el asunto en el estilo de cada cual, bien o mal, según sea la flexibilidad de sus puntos y la calidad de la tinta... En realidad, lo único que nos pertenece es el **"estilo"**, o sea, el ropaje con que vestimos nuestras ideas o nuestros sentimientos.

Le ruego me haga publicar el cuento adjunto, **"Horóscopo"**, ya que por mi calidad de miembro del jurado, no tengo opción al premio gordo, ni siquiera a una dorada libra esterlina.

He tratado de darle dos condiciones que me parecen necesarias: brevedad (para mí la más difícil), y actualidad (adecuada también para el artículo de prensa que vive un día). Conviene aprovechar los momentos, cuando son interesantes y representativos de una época o de una crisis moral. ¿Por qué habríamos de inspirarnos en Babilonia o en Egipto, pongo por caso, cuando nosotros estamos viviendo una hora culminante de esta humanidad? Si la actualidad no es siempre fácil, en un cuento, por lo menos, búsquese la modernidad

El arte debe también enriquecerse con las conquistas científicas y si es como pienso una representación ideal de la realidad, su mejor hermana es sin duda la ciencia, que hoy ennoblece y amplía los dominios de lo **"Bello"**, abriendo a la quimera soñada el vasto horizonte de la Verdad demostrada. Por eso, en mi sencillo cuento, he introducido a la **"Astrología"**, vieja ciencia caldea, resucitada ahora en el mundo y por tanto, nueva.

No pretendo imponer ni siquiera insinuar esta clase de temas, que yo he escogido por inclinación de mi propio temperamento. Por el contrario, creo que cada escritor debe concretarse a la materia que le interesa, sin tomar en cuenta ninguna otra consideración.

No existe, a mi entender, en Arte, motivo de preferencia legítima por un asunto si no está inspirado por nuestra sensibilidad, único pasaporte que puede dar cabida a lo que merece vivir en nosotros.

Si Maupassant fué el primer cuentista que yo sepa, se debe a que dejó penetrar la **"Vida"** por la ancha puerta de la **"Sensación"** que él mantuvo siempre abierta a todas las formas y aspectos de esta humanidad No era un creador, pero fué un magnífico receptor. La belleza sólo pide al artista que la cobije un instante en la blanca tienda de ensueño que levanta cada noche bajo el parpadeo de las estrellas silenciosas...

La brevedad es una condición indispensable para el cuento, que se hospeda en las limitadas columnas de un diario, en época, como la actual, en que el tiempo es escaso para todos y en que el excesivo costo del papel arruina a la prensa. Probablemente, si se volviera a escribir el Decálogo, sólo publicarían los diarios los dos puntos esenciales que forman el resumen.

Confío, señor Director, en que la carencia de inventiva, que hallará usted en mi pequeño cuento, alentará a los escritores que, como yo, no han sido favorecidos por el don precioso de la imaginación. La sencillez misma de factura (por no decir la simpleza), si lastima por un lado mi vanidad natural, estimulará favorablemente a tantos otros; para quienes "el peor enemigo de lo bueno es lo mejor".

A mi modesto sentir, la verdad, la sencillez y la naturalidad, son las solas condiciones que puede poner un escritor. De la Belleza se encarga siempre la Vida, cuando sabemos extraer la síntesis de los cuentos largos o cortos, que ella escribe en cada uno de nosotros.

La receta, señor Director, se ha hecho sola, como el cuento mismo. Imprímala para los lectores del Concurso, y acepte mi consideración distinguida.

IRIS.

# SOBRE EL SUR DE CHILE

Después de viajar toda la noche y parte del día en el nocturno, parece que todo hubiera cambiado. La vista se deleita en las verdes praderas, en los bosques frondosos y en los ríos de aguas profundas y tranquilas; en las casas de madera pintada se ve gente rubia de fuerte contextura, voz cadenciosa y entonada y la propia naturaleza siente los efectos saludables de un clima benignamente húmedo, que hace comer a doble ración, tiñe de buen color las mejillas y alegra el corazón. Luego, el viajero tiene la imperiosa necesidad de comunicar sus impresiones y escribe una postal "valdiviana". Desde la terminal de mi viaje, en una ciudad de ríos navegables y de ensueños, te saludo, contento con poder decir: al fin conozco a Chile.

Sin más bagaje de conocimientos es como, muchas veces, se escribe y habla del sur de Chile, del cual no se ha visto sino el principio. El brazo esforzado de algunos chilenos y extranjeros corrió la antigua frontera ante los ojos desmesuradamente abiertos de los timoratos que imaginaban refractarios a toda domesticidad, a todo trabajo, los vastos terrenos que se extendían hacia el sur.

Parece que una fuerza secreta se hubiera empeñado en agrandar la distancia que ha separado a nuestros gobernantes de aquella zona del país, poniendo en juego verdaderas teorías apocalípticas. Yo sé de un ex-Ministro de Estado que le negaba toda cultivabilidad, basándose en la influencia que el sentido de la rotación de la tierra ejercía, por ejemplo, favorablemente en la costa oriental de la isla de Chiloé, y desfavorablemente en la costa occidental del continente; y de precedentes judiciales que habrían puesto una lápida, si el progreso de aquella región no fuera incontenible. Los préstamos hipotecarios también le han sido negados. Hasta la fecha el sur de Chile es el paria del país. Y bien, en aquella zona afectada por la rotación de la tierra, se han contado por cientos el ganado vacuno y lanar y he visto el cultivo de granos, frutas y legumbres, y funcionar aserraderos, construir buques, y hasta nacer y criar niños, lo que para Chile es ver algo! En la zona de Valdivia, donde hasta hace poco se extrañaron de una tasación que fijaba $ 900 a la hectárea, en algunos predios vale ahora sobre dos mil, y cerca de Osorno hasta tres mil!

El sur de Chile no es lo que comunmente se denomina la Frontera. Hay interés en deslindar bien estas comarcas. Por el primero debe entenderse la zona que tiene de focos de atracción a Valdivia y Puerto Montt, siendo la característica principal de su diferencia con la frontera, los medios propios de transporte, las vías fluviales y marítimas, que le permiten prescindir del régimen ferrocarrilero. Además, los intereses de la frontera y del valle central son distintos y hasta antagónicos, porque el sur, con su buen clima, mercado de tierras, animales y maderas será, dentro de poco, su poderoso competidor.

Chile, con relación a otro cualquiera, es el país que pueda poseer más comunicaciones porque se encuentra entre dos vías de transporte, la férrea y la marítima, que lo estrechan paralelamente en toda su longitud, la primera está destinada a servir principalmente a la región fronteriza y central, la segunda a la austral, con todas sus ventajas, puesto que en cualquier momento cuenta con un camino propio y expedito para conducir sus productos a todos los mercados.

El sur se impone contra todas las frases huecas y pontificales. Las lluvias de trece meses, la indolencia de sus habitantes, los rabudos, la impracticabilidad de criar y cultivar, todo cae por tierra ante la fuerza de la verdad. Pero hay un argumento aterrador y es la distancia que lo separa de Santiago. He aquí algo espantoso que debe hacer tiritar las carnes a los sureños. Cómo puede haber negocios, cómo se puede vivir tan lejos de la capital, de la Bolsa, del Club, de los centros políticos y de la Dirección General de Ferrocarriles! Las ferias, frigoríficos, bancos, casas comerciales o instituciones sociales del sur tienen la palabra. Hace poco tiempo un capitalista extranjero dió en el mate a los que de tal suerte pensaban. "Miren, caballeros, estas dos líneas que trazo sobre el mapa", les dijo, y corrió el lápiz, de París a Santiago y de París a Puerto Montt, resultando líneas casi confundibles para el comerciante universal, a quien tanto le da Santiago como Chuchunco o Quicaví.

Las maderas de la zona austral tampoco se escapan a la crítica interesada. Al laurel lo llaman tepa y al roble, coigüe, cuando en verdad hay roble, coigüe y laurel, fuera de otras maderas más valiosas que no es del caso mencionar. Pues bien, de ese coigüe y esa tepa van millones de pulgadas a otros mercados. Sin embargo, es necesario decir que mucha parte del mal crédito que tuvo el coigüe, se debe a que proveedores inescrupulosos de durmientes, pasaron miles de piezas de maderas coloradas y de apariencia igual, pero de ninguna duración, como es la madera de canelo, que les servía principalmente para este engaño. He aquí algo que los propios interesados en la región debían perseguir con ensañamiento, formando ligas que permitan boycotear a los que en tal forma perjudican el mercado de maderas del sur. Yo puedo afirmar que el buen coigüe pellín colorado tiene gran duración en las construcciones gruesas y en durmientes de ferrocarril y puede reemplazar al roble de la frontera, pero debo advertir que es necesario controlar la recepción de las entregas a fin de evitar el engaño que expliqué más arriba.

Tema de otros artículos será tratar sobre los delicados problemas de la colonización y de los ocupantes de terrenos fiscales que conozco por haber trabajado en la zona y estudiado sus necesidades.

CARLOS BESA FOSTER.

COLEGIO UNIVERSITARIO INGLES

Se avisa a las familias que el Colegio reanudará sus clases el Lunes 28 de Marzo de 1921.

Sus programas y métodos de enseñanza serán perfeccionados según los últimos adelantos pedagógicos.

La matrícula está abierta de 3 a 5 P. M. en Catedral 1575.

**ELISABETH WEBER G.,**
Directora.

Industriales

Vendo fábrica de artículos de hojalata con sus maquinarias, herramientas y enseres. La Fábrica está en movimiento y en plena producción.

PRECIO: $ 20,000

**VENDO EN LA CISTERNA**

**Población Biaut.**— Chalet de dos pisos, muy buena construcción moderna. Consta de diez departamentos de familia, pieza de baño, hall, dependencias. En construcción aparte cocheras con cuatro piezas para la servidumbre. Arboleda frutal, dos grandes parrones, jardines. Superficie: 7,132 metros cuadrados.

PRECIO: $ 60,000

**Carlos Ossandon B.**
168 - BANDERA - 168

Todos los Favorecedores
del delicioso TE
RATANPURO
pueden ganar platita sonante en
EL SORTEO DE $ 4,000
Detalle completo los Domingos

¿Ha oído el canto de las diucas al amanecer?

En "ZURZULITA",
la maravillosa novela,
sabrá de su canto, del
campo chileno, de los
campesinos, de la vida
admirable.

En todas las Librerías. Precio: 6 pesos. Provincias, $ 6.50.

LA JOYA LITERARIA
Ahumada 125 :-: Casilla 1563

La Señorita Ana

Es la última novela de

RAFAEL MALUENDA

El autor de "La Pachacha", "Los Ciegos" y "Venidos a Menos".

Este laureado escritor ha superado enormemente en su última producción las obras que ya le habían ganado merecidamente un puesto sobresaliente entre los escritores nacionales.

Precio de este hermoso libro: $ 5.00. Provincias, $ 5.50.

CASA EDITORA:

LIBRERIA NASCIMENTO
AHUMADA 272

Se vende en las principales librerías.

¿CUAL ES EL MEJOR REGALO DE PASCUA PARA LOS NIÑOS?
UNA CAJA DE
Sorpresas Alessandri

En ellas se encuentran 100 diversos y muy bonitos
JUGUETES

Además, contienen dulces de primera calidad, poesías y canciones de moda.

De venta en todas las confiterías y negocios de abarrotes.

Por mayor a EMILIO PARRAMON
VICTORIA 533 :-: CASILLA 5021 :-: SANTIAGO
Agente en Valparaíso: CRISTOFORO BARBIERI, Clave 62

El nuevo Presidente y sus Ministros

UN GRAN RETRATO DE DON ARTURO ALESSANDRI A COLORES, CON LA BANDA PRESIDENCIAL Y RODEADO DE SUS SEIS MINISTROS.
EL VIAJE DEL PRESIDENTE ELECTO HASTA SAN JOSE DE MAIPO.—En Puente Alto.—En San José.—En la Casa de Salud. La colocación de la primera piedra del Sanatorio para pobres. Varias fotografías en Rotogravure.
EL PRESIDENTE ELECTO EN LA GRATITUD NACIONAL.
EL PRESIDENTE ELECTO EN LA ESCUELA NORMAL DE SANTA TERESA.
EL PRESIDENTE ELECTO EN EL CIRCULO DE JEFES Y OFICIALES RETIRADOS, DONDE VIVIO EL ABUELO DEL SEÑOR ALESSANDRI EN VALPARAISO.
Un medallón del nuevo Presidente por Canut de Bon; etc., etc.
LOS CANDIDATOS RADICALES POR SANTIAGO.—Una silueta de los cuatro con sus retratos.
"GUMUCIO Y YO".—Regocijado artículo de SANTIAGO LABARCA.—UN DESAFIO ORIGINAL.
ALGUNAS OBSERVACIONES SOBRE EL SIUTICO CHILENO. Artículo de D. Ricardo Valdés, que despertará comentarios.
LA ULTIMA JIRA DEL SEÑOR ALESSANDRI, en anécdotas, por J. A.
LA ULTIMA NOVELA DE RAFAEL MALUENDA: crítica por Misael Correa P.
Lo que vió nuestro enviado especial en Chuquicamata.
Caricaturas de actualidad: La despedida de los Presidentes.—Lo de M. Poincaré.
LAS DOS PASCUAS.
LA VIDA QUE PASA. Silueta de D. Enrique Phillips.

"SUCESOS" DE MAÑANA JUEVES 23

MOLEJONES
de todas dimensiones, ofrece:
FUNDICION LIBERTAD
LIBERTAD 53-56

# UnREGALO IDEAL

PLEGABLE
— Y —
PORTATIL

## Será una Máquina de Escribir "CORONA"

Un regalo IDEAL y UTIL a la vez, es bajo todo punto de vista la adquisición de una

**MAQUINA DE ESCRIBIR "CORONA", PLEGABLE Y PORTATIL**

Máquina de fabricación perfecta, durable y dotada de todos los adelantos modernos, que la colocan a la altura de las mejores máquinas grandes para oficina y todo lo cual unido a su reducido precio la hacen UNICA EN SU GENERO.

La máquina de escribir "CORONA" es el IDEAL del estudiante y del viajero, siendo usada a la vez por abogados, ingenieros, eclesiásticos, autores, repórters, el comercio en general, el Ejército, la Marina, etc., con éxito muy halagador.

**Solicite catálogos y demostraciones sin compromiso para usted a sus únicos distribuidores:**

## CURPHEY y Cía.

SANTIAGO, Estado 67 VALPARAISO, Blanco 637

# LIQUIDACION

EN LA

## SECCION NIÑOS

Desde HOY encontrará en nuestra Sección Niños una excepcional Rebaja de precios en los Artículos que detallamos:

| | |
|---|---|
| DELANTALES con figuras $ 3.90 y . . . . . . . | $ 2.90 |
| DELANTALES blancos con mangas, desde . . . | $ 7.50 |
| DELANTALES céfiro a cuadros, desde . . . . . | $ 5.90 |
| DELANTALES blancos bordados, desde . . . . | $ 6.90 |
| VESTIDOS de velo blancos y en colores, desde | $ 12.90 |
| VESTIDOS de brin blancos y en colores, desde. . | $ 18.50 |
| TERNITOS de hilo, desde. | $ 39.50 |
| TERNITOS de brin, desde | $ 16.50 |
| TERNITOS de céfiro con sombrero . . . . . . | $ 18.90 |
| SOMBREROS de gasa desde . . . . . . . . . . | $ 3.90 |
| SOMBREROS adornados, desde . . . . . . . . | $ 10.50 |
| SOMBREROS de brin blanco, desde . . . . . . . | $ 8.50 |
| SOMBREROS de brin crudo, desde . . . . . . . . | $ 2.90 |
| ABRIGUITOS piqué blanco, desde . . . . . . . . | $ 19.50 |
| ABRIGUITOS a cuadros . | $ 22.50 |
| PALTOCITOS jersey de hilo seda, desde. . . . | $ 25.50 |

### PRECIOS DE GRAN OCASION

**SECCION CONFECCION SEÑORAS**

| | |
|---|---|
| BLUSAS de velo de hilo bordadas a . . . . . | $ 12.90 |
| VESTIDOS. Lindos modelos en velo de hilo y de organdí, desde . . . . . | $ 39.50 |

### MEDIAS DE SEDA

| | |
|---|---|
| EL PAR precio excepcional | $ 9.90 |

# LOS ALMACENES INGLESES

STRUTHERS Y Mc. ROSTIE

Teléf. 307 -- ESTADO ESQ. HUERFANOS -- Casilla 956

## JOVENCITO

**con muy buenas recomendaciones, para quehaceres de oficina necesita casa importadora. Presentarse con certificados, de 9 a 10.**

**BANDERA 620, OFIC. 26**

## Comuna Yungay

ACCIDENTE CRIMINAL DEL 8 DEL PRESENTE DEL TREN AL CERRO NAVIA

La defensa de los heridos les ruega verse urgentemente con el Sr. Teodoro Frademann K., Delicias 3045.

# COMMUNITY PLATE

El mejor regalo para Navidad es un estuche de plaqué COMMUNITY, fabricado por la

ONEIDA COMMUNITY Ltd.

ONEIDA, N. Y. EE. UU.

COMMUNITY PLATE
Garantizado por 50 años
Oneida Community RELIANCE PLATE
Garantizados por 25 años
Oneida Community PAR PLATE
Garantizados por 10 años
Los que se encuentran en venta en las principales casas del país, VENTAS POR MAYOR

AGENTE EXCLUSIVO PARA CHILE **WILL L. SMITH**
ESTADO 32-40 - CASILLA 1014 - SANTIAGO

ORDEN DE VENTA.

## Valioso Fundo

VENDO INMEDIATO A SANTIAGO
555 CUADRAS REGADAS
ES EL FUNDO MEJOR
Más bien regado y más productivo en toda la zona
Con más de 400 cuadras alfalfadas
CON GRAN PASTERIA E INSTALACIONES

Grandes casas, seis grandes galpones, cuarenta casas de inquilinos, gran turbina, casas de administrador, de mayordomo, plantaciones muy valiosas y otros grandes valores encima.

PRECIO: $ 1.950,000

O sea menos de $ 3,500 la cuadra

precio por el cual no se ha vendido hasta ahora, ningún fundo de suelos tan buenos, tan bien situado, tan bien alfalfado y con tantos valores encima.

Alejandro Greene Cruzat

Teatinos 86.— Casilla 3722 22-D

## PATENTES DE INVENCION

Al Ministerio de Industria y Obras Públicas se han presentado los siguientes inventores, pidiendo que se les conceda patente de privilegio por los inventos que se indican:

**DON JUAN HUTESA**, para "Un nuevo tipo de colchón montado en maderos articulados, que forman una cama transportable". 22-D

Don **JUAN ANDRES GARCIA**, para "Un mecanismo destinado a mover cualquiera maquinaria, sin emplear ningún combustible." D-23

Se da este aviso en cumplimiento de las disposiciones reglamentarias correspondientes y a los efectos de las oposiciones o reclamos que pudieran presentarse.

El señor **FRANK EARL MARCY**, para "Mejoras en molinos de bolas para triturar minerales." D-27

Se da este aviso en cumplimiento de las disposiciones reglamentarias correspondientes y a los efectos de las oposiciones o reclamos que pudieran presentarse.

**El Jefe de la Oficina de Patentes de invención.**

## Casas para Escuelas

Pídense propuestas públicas para dotar de local a las siguientes escuelas del departamento de Santiago, dentro del radio que se indica y por la renta anual que se expresa:

Escuela N.o 36. Radio: Santa Filomena, Loreto, Andrés Bello y Av. Recoleta. Canon máximum anual: $ 4,800.00.

Escuela N.o 42. Radio: Avda. Matta, San Diego, Victoria y Huemul. Canon máximum anual: $ 2,400.00.

Escuela N.o 106. Radio: Avda. Matta, Lira, 10 de Julio y Maestranza. Canon máximum anual: $ 3,600.

Escuela N.o 191. Radio: Avda. Providencia, ambas aceras, entre Concepción y Urbina. Canon máximum anual: $ 2,400.

Escuela N.o 213. Radio: Las Condes. Canon máximum anual: $ 1,000.

Escuela N.o 243. Radio: Azolas, Santa Margarita, Prado y Rengo. Canon máximum anual: $ 5,100.

Escuela N.o 244. Radio: Eleuterio Ramírez y Root por el Norte, Cóndor y prolongación hasta Carmen por el Sur, Carmen por el Oriente y San Francisco por el Poniente. Canon máximum anual: $ 5,780.

Las propuestas se abrirán el 23 del actual, a las 15 horas, en la Sección Locales de la Inspección de Instrucción Primaria, en donde se darán los datos que se soliciten.

**El Inspector General de Instrucción Primaria**

24-D

## VENDO

Automóvil turismo de 5 asientos. Perfecto estado con partida automática, etc., nuevo, marca "Hupmobile".

Verlo de 9 a 10 y de 3 a 5 en Serrano 398. 2696-24-D.

## Tesorería de Beneficencia

Se piden propuestas para proveer a los establecimientos, de

**Azúcar, Arroz, etc.**

durante el primer semestre de 1921. Las propuestas se abrirán el Martes 28 a las 3 P. M.

Bases y demás antecedentes en esta oficina, de 1.30 a 5 P. M.

LUIS LIRA LUCO,
Tesorero.

## Perfumes de J. & E. Atkinson Londres

**EXTRACTOS** Agua Colonia, Mousse Diane.
**WHITE ROSE**, Violette Jazmín, etc.
**BRILLANTINA** California Poppy líquida y sólida.
**POLVOS DE TOCADOR** de perfumes surtidos.
**LOCIONES**.—Agua Colonia y surtidos Eónia.
**EAU DE COLOGNE** en frascos de 14, 7 y 4 onzas.

Ofrecen: ARESTIZABAL Y CIA.— Valparaíso

## SASTRERIA ROYAL

DE

## SAMUEL FAIVOVICH

855 — AGUSTINAS — 855

Todo el mundo debe vestirse en esta acreditada Sastrería donde encontrará siempre un variado y selecto surtido en casimires extranjeros a precios baratísimos.

NOTA.—Club N.o 1, sorteo N.o 18, favorecido N.o 78.

## Feria del Matadero

**En la Feria del JUEVES 23 del presente, remataremos 800 OVEJUNOS gordos.**

## VIDRIOS

Aviso a los Arquitectos, Constructores, Vidrieros y particulares que realizo toda la actual existencia en vidrios de todas clases.

Atiéndense pedidos de provincias.
Consulten precios.

VIDRIERIA ITALIANA -:- Esteban Dell'Orto
CASILLA 358 — ESTADO 149
TELEFONO 1160

# "EL CONDOR"

Compañía de Seguros Contra Incendio, Lucro Cesante, Riesgos Marítimos, Trasportes Terrestres, Cristales, Pérdida de Utilidades, Etc., Etc.

**Autorizada por Decreto Supremo de 17 de Octubre de 1919**

**CAPITAL PAGADO. . $ 2.000,000**

OFICINA PRINCIPAL: VALPARAISO, PRAT N.o 79
(Altos Banco Anglo-Sud-Americano Ldo.)

### CONSEJO DIRECTIVO

| Presidente | Vice-Presidente |
|---|---|
| Don Eduardo Deves | Don F. G. Anderson |

### CONSEJEROS

Don Luis A. de Ferari
Don J. R. Ross.
Don Guillermo Arriagada
Don F. Watson.

Director-Gerente: R. E. Beausire.

### JUNTA DE VIGILANCIA EN SANTIAGO

Sr. S. H. Salmon.
Sr. Tomás Roa Pérez.
Sr. Jorge Hormann Montt
Gerente: Sr. Guillermo Vaccaro

SUCURSAL EN SANTIAGO:

**AGUSTINAS 1185**

(Casa Balfour Lyon y Cía). Teléfono Inglés N.o 84.—
Casilla N.o 941

# NOTAS POLITICAS Y PARLAMENTARIAS

## HOY SE REUNIRAN LOS MIEMBROS DEL FUTURO GABINETE PARA ACORDAR EL PROGRAMA

## Los senadores de la Unión Nacional se reunieron ayer en sesión secreta, y habrían acordado no recibir con voto político al Gabinete de la nueva administración

## Los Comitees parlamentarios unionistas se reunirán hoy para discutir la recepción que harán al futuro Ministerio

## EL DIRECTORIO GENERAL DEMOCRATA RECHAZO AYER LA RENUNCIA DEL PRESIDENTE DEL PARTIDO, SEÑOR BAÑADOS

## La Cámara de Diputados no celebró sesión a yer

### REUNION DE LOS MIEMBROS DEL FUTURO GABINETE

En la tarde de hoy los miembros del futuro Gabinete se reunirán para ocuparse del programa de trabajo, que deberán desarrollar en la nueva Administración.

### REUNION DE SENADORES UNIONISTAS

Presididos por el señor Luis Claro Solar, los senadores señores Guillermo Edwards, Gonzalo Bulnes, Carlos Aldunate S., Rafael Ariztía, Arturo Besa, J. Enrique Concha, Pedro Correa O., Joaquín Echenique, Alberto González E., Silvestre Ochagavía, Abraham Ovalle, Rafael Urrejola, Ricardo Valdés, Régulo Valenzuela, Antonio Varas y Héctor Zañartu, celebraron una reunión estrictamente reservada, con el objeto de estudiar la actitud que la mayoría unionista del Senado debía observar al presentarse el Ministerio Aguirre Cerda - Matte Gormaz.

Según informaciones que pudimos obtener anoche de un distinguido político, en esta reunión se habría considerado la grave situación porque atraviesa el país y en aras de su tranquilidad, habría predominado la idea de no recibir al Gabinete con un voto político contrario, sino simplemente dejar constancia de que en la organización del Ministerio Aguirre-Matte, no se había contemplado la mayoría unionista del Senado.

### COMITEES PARLAMENTARIOS UNIONISTAS

Los comitees parlamentarios de la Unión Nacional estaban citados a sesión para ayer, con el objeto de acordar el recibimiento que se haría al nuevo Gabinete.

Como a esta reunión no asistieron los miembros del Comité Parlamentario del Partido Nacional, no se pudo tomar al respecto acuerdos definitivos, por lo cual se resolvió reunirse hoy a las 3 3|4 P. M.

A la reunión de ayer concurrieron los señores Julio Silva Rivas, Jorge Silva Somarriva, Agustín Boza Lillo y Carlos de Castro O.

La Flor de Cabañas
CIGARRILLOS
HABANOS EXTRA FINOS
X.

LA MAISON
Gualtieri
REALIZA
A BAJOS PRECIOS
Trajes de Baile
Vestidos de seda
Batas de lana
Vestidos lencería
Trajes sastre
Sombreros
CALLE ESTADO 357, altos

DE LA CERDA
& ECHEVERRIA
Agentes Exclusivos de avisos para el diario "LA UNION" de Valparaíso.
COCHRANE 627 - TELEF. ING. 2410 - VALPARAISO

### DIRECTORIO GENERAL DEMOCRATA

Presidido por el doctor Fajardo y con asistencia de 33 directores, celebró sesión anoche el Directorio General del Partido Demócrata.

Puesta en discusión la renuncia formulada en la sesión anterior, por el Presidente del Partido, señor Guillermo M. Bañados, se acordó por unanimidad rechazarla y nombrar una comisión compuesta de los señores Vicente Adrián, Luis Correa Ramírez y Pedro Pablo Escobar, para que se acercara al señor Bañados y pusiera en su conocimiento esta resolución del Directorio.

A continuación se entró a discutir las proposiciones que el Partido Liberal ha formulado para arreglar la cuestión de la senatura por Santiago. El Directorio acordó rechazarla, incluso el arbitraje propuesto por el Partido Liberal, declarando que el derecho del Partido Demócrata a esta senaturía es inamovible.

—

Antes de levantarse la sesión, se acordó citar al directorio a sesión extraordinaria, para el Viernes próximo, con el objeto de tratar sobre la diputación de Bío-Bío y otras candidaturas que están por ubicarse.

### SENADO

Por falta de número no celebró sesión en la tarde de ayer el Senado.

### CAMARA DE DIPUTADOS

La Cámara de Diputados no celebró ayer sesión de 4 a 7 P. M., por falta de número.

### EMPRESTITO FERROVIARIO

A petición de 28 diputados, el Presidente de la Cámara, citó ayer a sesión nocturna, de 10 a 12 P. M., con el objeto de seguir la discusión del proyecto de empréstito a los Ferrocarriles del Estado.

Sin embargo esta sesión no se efectuó por falta de número.

### TRASMISION DEL MANDO

La Secretaría del Senado repartió ayer las citaciones invitando a los congresales a asistir a la sesión del Congreso Pleno que tendrá lugar el 23 del presente, a las 2 P. M., con motivo de la trasmisión del mando supremo de la Nación.

### COMIDA

El Presidente electo, señor Arturo Alessandri, dió anoche en su casa-habitación una comida íntima en honor de los parlamentarios y miembros del Comité Ejecutivo del Partido Liberal-Democrático Aliancista, a la que asistieron, además del señor Alessandri, los señores Pedro Aguirre Cerda, Carlos Silva Cruz, Belfor Fernández, Saladino Rodríguez, Manuel Vargas, Enrique Balmaceda, Claudio Vicuña, Hermógenes Camus, José Dolores Torres Pinto y Luciano Hiriart Corbalán.

El Diputado señor Arturo Cubillos Pareja se excusó.

### DIRECTORIO GENERAL LIBERAL DEMOCRATICO

Hoy, a las 9 y media de la noche, se reunirá el Directorio General del Partido Liberal-Democrático.

Esta sesión se efectuará en el local de costumbre, Compañía 1238.

Se nos encarga recomendar la asistencia a los señores directores por haber importantes asuntos de que tratar.

### ASAMBLEA RADICAL

A las 9 y media de esta noche celebrará sesión la Asamblea Radical para ocuparse en la orden del día de las siguientes materias: 1. Elección de un miembro de la comisión electoral; 2. Proyecto de acuerdo sobre asistencia social; 3. Alza de las tarifas de los tranvías.

### SENATURIA DE COLCHAGUA

Durante estos últimos días se ha comentado en los círculos políticos la posible designación como candidato a la senaturía de Colchagua del señor don Gabriel Echenique Tagle.

El señor Echenique Tagle cuenta en aquella provincia con grandes propiedades y con valiosos elementos electorales, muchos de los cuales le han ofrecido ya su adhesión.

Desde largos años el señor Echenique Tagle milita en las filas del Partido Liberal y durante varios períodos ha ocupado el cargo de Director General.

### DIPUTACION DE CURICO

Ayer tuvimos oportunidad de conversar con un distinguido caballero recientemente llegado de Curicó, quien nos expresó que la candidatura regional del señor Félix Moreno, miembro del Partido Liberal, podía estimarse completamente segura.

Según se nos dijo, ha declarado que si el triunfo de las urnas lo acompaña, hará desde su sillón de parlamentario una política francamente liberal.

### SENADURIA ALIANCISTA POR SANTIAGO

Conforme a lo que informamos en nuestra edición anterior, el señor Tomás Ramírez Frías, por encargo del Partido Liberal, transmitió al Partido Demócrata diversas proposiciones tendientes al arreglo de la cuestión suscitada con motivo de la candidatura senatorial por Santiago.

Estas proposiciones se referían a declarar la senaduría por Santiago cuestión abierta o, en subsidio, someter esta dificultad a un arbitraje, para lo cual se nombraría un árbitro de común acuerdo.

En la sesión de anoche del directorio general del Partido Demócrata, se tomó conocimiento de estas proposiciones, y se adoptó la resolución de que damos cuenta en la reseña de dicha sesión.

### ACUERDO DEL PARTIDO DEMOCRATA

En la sesión del directorio general del Partido Demócrata celebrada antenoche, se aprobó la siguiente indicación del presidente señor Bañados, por unanimidad:

"Recomendar a todos los demócratas de que en el acto de la trasmisión del mando se abstengan en absoluto, de hacer manifestaciones hostiles al Presidente que deja el mando, señor Sanfuentes, en virtud de que el Partido Demócrata es una colectividad política que ama el orden y que jamás ejercita represalias mezquinas en contra de los que ya han dejado de ser funcionarios públicos."

### COMISION MIXTA

Ayer tarde celebró sesión la Comisión Mixta y dió principio a la discusión del Presupuesto del Ministerio del Interior. Alcanzó a estudiar las quince primeras partidas, dejando la mayoría de ellas, para segunda discusión.

La Comisión está citada para hoy.

### AGRUPACION DEMOCRATA DE SANTIAGO

En conformidad con el acuerdo vigente, hoy Miércoles a las 9 P. M., celebrará sesión ordinaria el directorio de esta Agrupación.

Habiendo varios asuntos importantes que resolver, se encarece la asistencia de los señores directores, como asimismo a todas las comisiones nombradas últimamente, en especial a los miembros de la Dirección de Contabilidad, señores: Florencio Jorquera, Fernando Matus, Wenceslao Villar, Pedro Solís y Dionisio Pavez.

## PARTIDO RADICAL

**ASAMBLEA RADICAL DE SAN MIGUEL.**— Como estaba anunciado, el Domingo 19 se llevó a efecto la votación para elegir Directorio de la Asamblea Radical de San Miguel ante la comisión receptora de sufragios, la que dió por unanimidad, el siguiente resultado:

Presidente, Leonidas Zúñiga Inda; vice-presidente, José Luis Silva Osorio; secretario, Osvaldo Díaz Uribe; pro-secretario, Armando Cabezas Fóster; directores, Humberto Negrete, Heriberto Correa y Juan Otaiza.

Previa citación reglamentaria, la asamblea es reunió en sesión extraordinaria una vez terminada la votación, en la cual se proclamó el nuevo Directorio que regirá los destinos de la Asamblea hasta el 15 de Diciembre de 1921.

Se recuerda a los señores asambleistas que el Jueves 23, de 9 a 11 P. M., se efectuará la votación interna de candidatos a municipales, debiendo sólo concretarse a las personas presentadas como candidatos, que son los señores Humberto Román Harbin y José Luis Silva Osorio.

El asambleista que desee que la Asamblea presente un candidato, colocará en la cédula un nombre y los que deseen dos candidatos, como son los deseos de muchos, colocará los dos ya indicados por no haber otras presentaciones.

**CLUB RADICAL.**—Esta tarde a las 7, con espera de un cuarto de hora, se reunirá el Directorio del Club Radical, por lo que se nos encarga recomendar la asistencia a los directores. Se tratará del nombramiento de un director y secretario del Club, puesto vacante por renuncia de la persona que lo servía. De la aceptación de numerosos socios nuevos y reingreso de otros que habían perdido su calidad de tales. También se tomarán acuerdos relativos a la próxima campaña electoral en relación con los servicios que debe prestar el Club.

## PARTIDO DEMOCRATA

**COMITE ARAYA ESCON.**— Se ha citado para hoy a una sesión extraordinaria a todos los adherentes de la candidatura Juan Araya Escón para tratar sobre el candidato a municipal. La reunión se verificará en nuestro local de costumbre, Matucana 826, a las 8 y media de la noche. Se ruega la asistencia.

**QUINTA COMUNA.**— Se pone en conocimiento de los demócratas, que por no haber salido la publicación oportunamente, la elección del Comité Comunal se postergó para el Domingo 26 del presente.

Las comisiones receptoras quedaron nombradas en la forma siguiente: De 10 a 1 P. M., los señores Manuel Astengo, Julio Mejías y Agustín Velasco; y de 1 a 5 P. M., los señores Salvador Espina, Juan Castro y Horacio Araya.

**CANDIDATURAS CORREA Y QUIROGA.**— El Comité Central de estas candidaturas, ha acordado reunirse desde el próximo mes de Enero, para seguir ocupándose de la candidatura a municipal del señor Bernardo Quiroga.

La secretaría central atiende siempre a todos los correligionarios por asuntos de estos trabajos diariamente en Catedral, esquina Bandera, de 5 a 7 P. M., donde pueden firmar adhesiones por el candidato señor Quiroga, y todo lo relacionado con el candidato a diputado elegido por el Partido Demócrata, don Luis Correa R.

**AGRUPACION DEMOCRATA DE PROVIDENCIA.**— De orden del presidente, se cita a asamblea general a todos los asambleistas para hoy Miércoles a las 8 y media de la noche, en el local de costumbre.

**CENTRO PORTEÑO DE LA DEMOCRACIA.**— Esta noche, a las 9 P. M., en Rosas 1049, celebrará sesión esta colectividad política a objeto de proseguir el debate sobre el alza de las tarifas de los tranvías eléctricos y otros asuntos importantes.

**7.a COMUNA MAESTRANZA.**— Para el próximo Viernes, a las 9 de la noche, se ha citado a los demócratas de esta comuna a asamblea ordinaria, en su local, calle de Santa Rosa N.o 289.

**CUARTA COMUNA ESTACION.**—Cítase a todos los correligionarios de esta comuna a una importante asamblea para esta noche, a las 8 y media, en Chacobuco 14-A.

**CANDIDATURA NICASIO RETAMALES.**—Se avisa a todos los adherentes a esta candidatura que los registros de adhesión se encuentran a su disposición en el Club Demócrata de la 4.a comuna.

Cítase a asamblea general para hoy Miércoles, a las 9 P. M., en Chacabuco 14-A. Recoméndase la puntual asistencia a los comitees comunales, a fin de darles a conocer los últimos acuerdos.

El señor tesorero del comité, don Pedro Vidal Silva, atiende a los adherentes en el Club arriba nombrado.

**CANDIDATURA ESCANILLA.**— Para mañana Jueves, a las 8.30 P. M., están citados a reunión los comitees central y comunales pro candidatura a municipal Diego Escanilla.

Hay asuntos importantes que tratar.

Local: Club Demócrata La Unión, 21 de Mayo 859.

**CENTRO DEMOCRATA.**—Hoy, como se ha anunciado, se efectuará la reunión a que este Centro ha invitado a los dirigentes de instituciones obreras con el objeto de preocuparse del alza de las tarifas tranviarias, materia que durante estas últimas semanas ha sido la preocupación de los habitantes de la capital. Después de tomar algunos acuerdos de carácter urgente, se cambiarán ideas generales sobre la locomoción y alumbrado de Santiago, lo que servirá para formar el sumario de las materias que se desarrollarán en el curso de otras sesiones.

Asistirán especialmente invitados los señores senadores y diputados por Santiago, los miembros de la I. Municipalidad y muchas otras personas de reconocida versación en cuestiones locales.

Local: Rosas 1049, a las 9 P. M. Se recomienda la puntualidad en la hora.

## PARTIDO CONSERVADOR

**7.a COMUNA.**— Se ruega a los miembros del directorio comunal, se dignen asistir a una reunión que tendrá lugar hoy Miércoles 22, a las 6.45 P. M. Se recomienda la asistencia por ser esta reunión de mucha importancia.

La reunión se efectuará en Moneda 1054.

**CLUB OBRERO CONSERVADOR.**—De orden del señor presidente efectivo del Club Obrero Conservador, don Eduardo Artigas, se cita a sesión extraordinaria de directorio para hoy Miércoles 22 del presente a las 9 P. M., en la calle San Isidro 53.

Automóvil para
Viña del Mar
Bonito auto 7 asientos, turismo, precio bajo, se arrienda por la temporada.
Dirigirse:
MONEDA 1015
Teléfono 1476 o Correo, Casilla 1710.— Santiago.

En Concón
Se arrienda lindo Chalet amoblado completo, Hall, 6 piezas habitaciones y dependencias. Jardín y Garage.
Tratar: Huérfanos 2009

¿Tiene Ud. el cabello blanco?
¿QUIERE QUE VUELVA A SU COLOR PRIMITIVO?
EMPLEE LA TINTURA INSTANTANEA
François
la única que devuelve en algunos minutos el color hermoso de la juventud, sea en negro, castaño obscuro, castaño y castaño claro.
SE VENDE EN TODAS LAS FARMACIAS

DENTISTICA
Se necesita un ayudante y un mecánico en Valparaíso
ESMERALDA 160

Realizaciones de Juguetes y Muñecas
Para Pascua y Año Nuevo
Nuestro gran stock le juguetes y muñecas está en realización.
PUENTE 754, local que ocupó la Colchonería Olympia
ANTONIO J. LAMA y Hnos. — 21 DE MAYO 853

Chocolates Quinby's
(BOMBONES FINOS)
PARA NAVIDAD Y ANO NUEVO
Compre usted una caja.
Son riquísimos.
POR MAYOR Y MENOR
MENDEZ & CIA. — Huérfanos 786 — Delicias esq. Dieciocho
VALPARAISO: PEDRO MONTT 201. Y en las principales pastelerías y almacenes del centro de Santiago.

# VIDA SOCIAL

## LA FAMILIA DEL EMBAJADOR ARGENTINO. —

SEÑORA JOSEFINA ACHABAL DE CANTILO E HIJAS, SEÑORITAS JOSEFINA, ESTHER Y MARIA TERESA CANTILO ACHABAL

---

**CLUB DE SEÑORAS. —**

Una interesante velada literario-musical se llevará a efecto hoy a las 6 P. M. en esta institución.

La señora Clarisa Polanco de Hoffmann (Clary) hablará sobre Beaumarchais, y el señor Ernesto de la Cruz, leerá un trabajo titulado "Una tertulia literaria".

Antes y después de estas conferencias la señora Emma Barreto de Navarrete, cantará "Cavallería Rusticana", serenata holandesa, Vici d'arte, de Tosca y Trite, de Stepe. Se ruega ser puntual, porque se principiará a la hora indicada.

Se invita al Cuerpo de Diplomáticos, a la sociedad de Santiago y círculo intelectuales.

—Mañana Jueves a las 6 P. M., se llevará a efecto la presentación de alumnas del maestro Claudio Carlini.

**COMIDAS. —**

Las señoritas María Teresa y Lidia Matte Hurtado, ofrecerán una comida a sus relaciones el día 25 del presente.

—La señorita Esther Huneeus Salas ofrecerá una comida el Sábado próximo a un grupo de sus relaciones.

**BANQUETE. —**

Anoche se llevó a efecto en el Club de la Unión, el banquete ofrecido en honor del doctor Arturo Scroggie Vergara, con motivo de su próximo viaje a Estados Unidos.

Asistieron los señores:

Jorge Scroggie Vergara, Joaquín Errázuriz Vergara, Manuel Hurtado Errázuriz, Francisco Montt Pinto, Jorge Sánchez Muñoz, Agustín Eguiguren Campino, Joaquín Ossa Vicuña, Luis Izquierdo Valdés, Pedro Videla Huici, Carlos Rosselot A., Luis Jaraquemada A., Federico Vergara V., Fernando Santa Cruz W., Ernesto Arteaga U., Alfonso Fernández C., Daniel Velasco M., Fernando Claro Salas, Augusto Ovalle C., Aníbal Pinto del Río, Roberto Larraín M., Hernán Castillo S., Alfred Houston, Andrew J. Gahagan, Javier Ewarsd, Manuel Zañartu C., Leonard Jacob, Julio Echaurren, Gustavo Montt P., Antonio Subercaseaux, Alberto Undurraga L., Eduardo Vergara R., Fernando Subercaseaux, Luis Ossa Concha, Diego Vial Larraín, Juan Villamil Concha, Waldemar Adelsdorfer, Carlos de Landa, Domingo J. de Toro A., Eduardo G. Huidobro, Tomás Errázuriz V., Patricio Vial Larraín, doctor Eduardo Ibarra Loring, doctor Joel Rodríguez, Ambrosio Montt Wilms, Alejandro Reyes Cerda, Jorge Asta Buruaga, Germán Riesco E.

**LA COLONIA JAPONESA. —**

La colonia japonesa en Santiago, dió anoche un banquete en el restaurant Rotisserie Parisienne, en honor del Excmo. señor S. Tatsuké, con motivo de su próxima partida a Holanda donde ha sido designado como Ministro Plenipotenciario del Japón.

Palas "MONO" legítimas
Palas con mango
Precio bajo fijo
MERCERIA MATAS
Casa fundada en 1886
DELICIAS 2780,
PORTAL EDWARDS

L. DUCHESNE
PARIS-SANTIAGO
Madame Duchesne
ESTADO 256
Realización de sombreros, Trajes sastres y lencerías, por fin de estación.

**CENA DE NAVIDAD.—**

Con todo entusiasmo se prosiguen los arreglos del cabaret de Las Rosas, que funcionará en la kermesse de Navidad del International Sporting Club.

Las danzas, cantos y números excéntricos, han sido artísticamente seleccionados por los organizadores del cabaret, que han conseguido hacer de él el núcleo más atrayente y novedoso de todas las fiestas de Navidad en Santiago.

El cabaret se abrirá a las 12 de la noche, y desde esa hora hasta la 1, habrá servicio de chocolate, refrescos, etc.

La cena se servirá en mesitas especiales para 4 y 6 personas, a la 1, a las 2 y a las 3 de la mañana; el precio del cubierto es de $ 15.

Gran número de las mesas está ya reservado; pero quedan algunas que pueden ser elegidas en la Librería Hardy y en la casa Santo Domingo.

**ALMUERZOS.—**

Se nos pide citar a los que fueron alumnos del sexto año, en el Instituto Nacional, el año 1910, a un almuerzo que se verificará el día 25 del presente en el restaurant del Cerro Santa Lucía, a las 12 y media P. M.

El personal de "La Nación" dará hoy un almuerzo en el Restaurant del Parque, en honor del doctor don Arturo Scroggie Vergara, médico de la Empresa, que se dirige a Estados Unidos en comisión de Gobierno.

**LA KERMESSE DE NAVIDAD EN EL INTERNATIONAL SPORTING CLUB — (Bellavista y Parque Forestal).** — Desde hace varios años esta institución de sport celebra la noche de Navidad con una kermesse en la cual se destina una parte de su beneficio a proporcionar a los 900 niños de la Protectora de la Infancia, un día de alegría.

Esta vez, se ha fijado para el día 26 en la tarde, la fiesta de los niños, para lo cual se aprovechará el adorno de la kermesse. Habrá entretenciones, música, se les repartirá dulces, helados y juguetes. Esta fiesta, que en años anteriores ha tenido un éxito extraordinario por la sana alegría que se proporciona a los huerfanitos, promete este año alcanzar mayores éxitos dado el enorme entusiasmo que reina para concurrir a la kermesse de Navidad.

La kermesse tendrá este año atracciones innumerables; un hermoso hipódromo en miniatura confeccionado especialmente, una Bolsa de Comercio, bazar, rifas de libras esterlinas, tombola, argollas en tres diferentes carpas con sorpresas que no se han visto en otras kermesses y un gran cabaret, con todas sus instalaciones de Varieté, orquesta especial y cena de caridad. Las mesas para la cena pueden ser encargadas directamente a la cantina del club, teléfono 1155, especificando el nombre de la persona y el número de asientos, pagando anticipado el valor de cada asiento, $ 15, para el público y 10 para los socios.

La iluminación del local con 2,500 ampolletas y focos será una gran atracción; el chalet, las carpas y los jardines tendrán luz especial.

Tres bandas de músicos amenizarán la fiesta.

Sabemos que el comercio ha contribuído con una serie de regalos para rifarlos en la ruleta. Hasta ahora han enviado objetos de artes las siguientes casas: Hardy y Cía., Morrison, Joyería Weil, International Machinere, Barahona y Martín, Montero Hnos., Dell Ortto, Katz y Cía., Mackensie, Casa Francesa, Joyería Godart, Petrizzio, Klein y la Casa Gath y Chaves, que ha tenido la gentileza de tomar además a su cargo la construcción de las carpas de la ruleta y del hipódromo.

A las 12 de la noche se rifarán ante el notorio don Manuel Gaete las 100 libras esterlinas.

A esa misma hora se rifará un hermoso automóvil de niño con luz eléctrica, obra de un obrero chileno. Los números para esta rifa se pueden solicitar en la cantina del club y en la noche de la kermesse en la carpa de la ruleta.

Las entradas para esta kermesse se pueden adquirir donde Hardy y Casa Santo Domingo, y la boletería del Club en la noche del 24.

**A EUROPA.—**

A principios de Febrero partirá a Europa el senador don Alfredo Escobar, acompañado de su señora e hijas.

**NACIMIENTOS.—**

En La Unión ha nacido Laura Olga Casas Cordero.

—Ha nacido una hijita del señor Luis Figueras Bruguera y de la señora Sara Espinosa de Figueras.

**ENFERMOS.—**

Ha sido operada por los doctores Torres Boonen y Ostornol, la señora Paulina Geisse de Valle.

**CRUZ ROJA DE LAS MUJERES DE CHILE. —**

Se avisa a las alumnas del doctor Opazo que hoy les toca turno en el dispensario.

**VIAJEROS. —**

Procedente de Chillán se encuentra en ésta la señorita Elena Ahumada de Lavín, acompañada de su hija Ximena.

—A La Unión se dirige hoy el tesorero fiscal de ésa, señor Néstor Casas Cordero.

—A Coinco se dirigió ayer la familia Gómez Vera.

Aumente
un ciento por ciento
los encantos de su rostro,
usando los tenues, exquisitos,
aristocráticos
Polvos Del Harem

GAS EN EL ESTOMAGO ES DE CONSECUENCIAS, NO LO DESCUIDE
Recomienda uso diario de Magnesia para vencer la perturbación, causada por fermentación de alimentos e indigestión ácida
Gas y viento en el estómago acompañados de esa sensación de sofocamiento o lleno, después de las comidas, con evidencias casi inequívocas de la presencia de excesivo ácido hidroclórico en el es- [illegible] lo que se nombra "Indigestión Acida".
Estómagos ácidos son peligrosos, porque ácido en demasía irrita las paredes delicadas del estómago y con frecuencia conduce a gastritis acompañada de graves úlceras en el estómago. El alimento se fermenta y se agria, creando el gas afectante que dilata el estómago y estorba a las funciones normales de los órganos vitales internos y con [illegible] afectando al corazón.
Es el [illegible] desatino desatender tal grave condición o tratarla con digestivos auxiliares, que no tienen efecto neutralizante en los ácidos del estómago. En lugar de esto, con cualquier droguista obtenga un frasquito de Magnesia Divina y después de las comidas [illegible] disueltas en un cuarto de vaso de agua. Esto expulsará del cuerpo el gas, viento y enteramente purifica el estómago, neutraliza el ácido excesivo y evita su formación y no [illegible] lor.
Magn[illegible] en pastillas (nunca en líquido o leche), es inofensiva al estómago, es muy barata y la mejor magnesia para el estómago. La usan miles de personas que saborean [illegible] comidas sin preocuparse más por indigestión

Corredor Viajero
Zona Sur Santiago-Puerto Montt, se encarga compra venta materias primas frutos del país. Mercaderías en general por cuenta ajena.—X.— CIUDAD.

# INFORMACIONES DEL EXTERIOR

Servicios de nuestros Corresponsales Especiales, vías Eastern y Colón, de "The Associated Press", vía Colón, y de la Agencia Havas

# QUEDA CONSTITUIDA DE HECHO LA CORTE INTERNACIONAL DE JUSTICIA, AL COMPLETARSE EL MINIMUM DE 22 NACIONES SIGNATARIAS DEL CONVENIO RESPECTIVO

## EL GENERAL CAVIGLIA ENVIA UN ULTIMATUM A GABRIEL D'ANNUNZIO

### Lo commina a licenciar sus tropas, evacuar las islas de Arbe y Veglia y entregar todo el material de guerra y naves pertenecientes a Italia

### D'Annunzio responde manifestando su resolución de no acatar el Tratado de Rapallo y resistir hasta el último extremo. — Esta actitud es ratificada por el Consejo de Quarnero

### Fiume queda bloqueado rigurosamente desde hoy

### Los elementos datistas obtienen una importante victoria en las elecciones parlamentarias españolas

### El Secretario de Estado norteamericano, Mr. Bainbridge Colby, llega a Río de Janeiro

## GRAN BRETAÑA

**ARRESTO DE UN MIEMBRO SINNFEINER DE LA CAMARA**

DUBLIN 21. — La policía efectuó ayer varias incursiones en esta ciudad y en Cork.

Los arrestos efectuados son numerosos. Entre las personas que han sido detenidas, se cuenta un sinnfeiner, miembro de la Cámara de los Comunes, en donde representa a Cork.

**DETENCION DE LOS PROPIETARIOS DEL BANCO FARROWS**

LONDRES 21. — Mr. Thomas Farrows, fundador del Banco de su mismo nombre y el auditor Mr. F. L. Harb, han sido detenidos a causa de la suspensión de pagos declarada ayer por la citada institución.

El diario "Daily Mail", que es el que da la noticia anterior, agrega que Mr. Farrows se encuentra enfermo en su casa en donde es vigilado por dos policías.

**LLEGADA DEL "AQUITANIA"**

SOUTHAMTON 21. — El transatlántico "Aquitania", llegó hoy a este puerto.

A su bordo no se encontraron rastros de la presencia de Mr. Eamon de Valera, "Presidente de la República de Irlanda".

**LA QUIEBRA DEL BANCO FARROWS**

LONDRES 21. — El Banco Farrows que suspendió ayer sus pagos, fué fundado en 1904, e inició una verdadera cruzada contra los prestamistas usureros.

La firma Farrows goza de prestigio nacional debido a la campaña ejercitada contra los prestamistas.

## SE APRUEBA LA LEY "HOME RULE" PARA IRLANDA

LONDRES 21. — La Cámara de los Comunes aprobó hoy la ley "home rule".

Sólo falta que el Rey la refrende para que entre en vigor.

**CONFERENCIA ENTRE KRASSIN Y Mr. HORNE**

LONDRES, 21. — El delegado comercial del Soviet ruso, señor Krassin, conferenció hoy con el Ministro Mr. Horne.

**"THE DAILY TELEGRAPH" ABOGA EN FAVOR DE AUSTRIA**

LONDRES, 21. — "The Daily Telegraph" preconiza la intervención de la Entente y su ayuda financiera para salvar a Austria, estimando que esta es la política que el humanitarismo impone.

**RECESO DEL PARLAMENTO**

LONDRES, 21. — El Parlamento estará de vacaciones hasta el 15 de Febrero próximo.

**BANQUETE AL CANCILLER ARGENTINO**

LONDRES, 21.— Mr. Short presidirá el banquete que el Gobierno británico ofrecerá al Ministro de Relaciones Exteriores de la República Argentina, doctor Honorio Pueyrredón.

**LA REDUCCION DE LOS GASTOS NAVALES**

LONDRES. 21. — Mr. Lloyd George, al contestar una pregunta que se le hizo en la Cámara de los Comunes, declaró que el Gobierno estudia detenidamente el punto a fin de cambiar ideas con los Estados Unidos y el Japón antes de tomar una resolución con respecto al programa de construcciones navales con el objeto de reducir en lo posible los gastos relacionados con la seguridad nacional.

◆

## FRANCIA

**LA DECISION DEL PRESIDENTE WILSON**

**sobre los límites de Armenia**

PARIS 21. — El Ministerio de Relaciones Exteriores ha decidido no dar a la publicidad el informe de Mr. Wilson sobre los límites de Armenia, hasta después que los premiers de la Entente se reunan en las costas del Adriático en los primeros días de Enero.

En la citada reunión se tratará de preferencia el asunto de la revisión del tratado de Sevres.

La Cancillería ha expresado que la decisión del Presidente de los Estados Unidos está basada en el tratado de Sevres, e implicaría la ratificación de él, cosa que ahora se duda que pueda ocurrir.

**EL RECONOCIMIENTO DEL GOBIERNO DE MEXICO**

PARIS 21. — El Ministro de Relaciones ha anunciado hoy que las negociaciones llevadas a cabo juntamente con Estados Unidos y Gran Bretaña y referentes al reconocimiento del Gobierno de México siempre que se den las garantías más satisfactorias, han adquirido un aspecto menos favorable que hace varias semanas.

El Gobierno no se encuentra decidido a aceptar al Ministro señor Caturegli cuya designación le ha sido propuesta por México, hasta que se llegue a un acuerdo.

En todo caso, Francia se negará a reconocer al nuevo Gobierno hasta que los Estados Unidos lo hagan.

Las inversiones de capitales francesas en ese país ascienden a 7 mil millones de francos y se encuentra seriamente afectadas.

**EL COMERCIO EXTERIOR EN 1920**

PARIS 21. — El monto de las importaciones correspondientes a los once primeros meses del presente año, acusa un aumento de 2,248.265,000 francos sobre las de los mismos meses del año pasado; y durante el último período, las exportaciones aumentaron en 12,171 millones 861,000 francos.

El aumento correspondiente a la importación de materias primas necesarias para la industria se eleva, en este mismo período, a 2,279 millones 292,000 francos, mientras que el valor de los objetos fabricados acusa un aumento de 7,907 millones 663,000 francos.

La importación de objetos y artículos alimenticios no solamente ha disminuído en 1,264.786,000 francos, sino que las exportaciones superan a las cifras del año pasado en 1.101.663,000 francos, demostrando claramente que la situación económica del país mejora constantemente.

**"THE DAILY NEWS" COMENTA EL RELATO DE SU CORRESPONSAL EN FRANCIA**

PARIS 21. — Un telegrama procedente de Londres anuncia que "The Daily News" publica hoy, en su primera página, el relato impresionante que le hace su corresponsal del cuadro que pudo presenciar en una visita a las regiones devastadas de Francia.

En su artículo de fondo, el mismo diario agrega que es bueno, algunas veces, refrescar la memoria del pueblo británico, haciéndole ver las condiciones de existencia de gran parte de la población francesa en esas regiones, dos años después de dispararse el último tiro. El diario agrega que es solamente por este medio que Gran Bretaña, que no conoció los horrores de la invasión enemiga, puede comprender y participar de los profundos resentimientos que guarda Francia, la valiente aliada de Gran Bretaña, y su firme resolución para obtener, de Alemania, el pago de las reparaciones.

"Jamás podemos perder de vista, dice el diario, las firmes obligaciones que incumben a todos los aliados, para exigir del invasor las justas reparaciones que debe a Francia".

**Mr. DE VALERA NO VIAJA EN EL "AQUITANIA"**

CHERBURGO 21. — El "Presidente de la República de Irlanda", Mr. Eamon de Valera, no se encuentra entre los setecientos pasajeros que viajan a bordo del transatlántico "Aquitania", como lo hacían suponer los persistentes rumores que han circulado desde que el buque zarpó de Nueva York el 14 de este mes.

El capitán del buque ha declarado que no tenía la menor idea de que Mr. de Valera pudiera encontrarse a bordo, hasta que lo supo por una correspondencia de la Associated Press.

**LOS DELEGADOS LATINOAMERICANOS ANTE LA ASAMBLEA DE GINEBRA**

PARIS, 21. — La mayor parte de los delegados latinoamericanos que concurrieron a la Asamblea de Ginebra se encuentran en París.

Otros delegados que son Ministros de países europeos han regresado a reasumir sus funciones. El Ministro peruano, señor García Calderón, se ha dirigido a Niza.

**EL MINISTRO DE COMERCIO HABLA EN LA CAMARA SOBRE LA CRISIS INDUSTRIAL**

PARIS, 21. — El Ministro de Comercio, M. Isaac, contestando hoy en la Cámara las interpelaciones que se le dirigieron sobre la reducción del trabajo en ciertas industrias, declaró que no se podía atribuir a la falta de protección aduanera la intensificación de la crisis.

M. Isaac manifestó que creía que la paralización de algunas industrias se debía más bien a la abstención de los compradores, los cuales han visto disminuir progresivamente sus medios de compra, viéndose obligados a economías forzosas. Agregó que no podía hacer nada por detener la baja desde el momento que son los consumidores los que han resuelto resistir.

Hizo notar el Ministro en su discurso que durante los diez primeros meses del año las importaciones aumentaron un 20 por ciento, al mismo tiempo que las exportaciones aumentaban un 24 por ciento y que la importación de objetos manufacturados había aumentado en un 50 por ciento y las exportaciones de los mismos sólo en un 27 por ciento.

Indicó que la baja del carbón tendrá un papel importante y esencial en la fijación de los precios de costo, aun cuando el cambio y la mano de obra eran también factores importantes.

Pidió en seguida a la Cámara que concediera su confianza al Gobierno para adoptar una política que concilie los intereses del consumidor y de las diversas industrias. Terminó recordando las palabras de Lord Derby, en Liverpool, cuando dijo que el barómetro verdadero de las relaciones entre los pueblos era el desarrollo de los intercambios.

"Debemos, dijo, desarrollar estos intercambios más ampliamente para aumentar así las exportaciones y limitar al mínimum de precio, el costo de los productos manufacturados."

**EL ROL DE FRANCIA EN LA SOCIEDAD DE LAS NACIONES**

**Artículo de M. René Viviani**

PARIS 21. — M. Viviani expone en un extenso artículo publicado en "Le Matin" el rol que Francia ha jugado en la Asamblea de Ginebra.

Comienza declarando que Francia no puede permanecer ausente de la Sociedad de las Naciones, y luego, explicando a los franceses lo que Francia representa y vale allende las fronteras, dice textualmente:

"Mientras exponía en Ginebra discretamente nuestros dolores, me parecía hablar ante una asamblea francesa, pues sentía que mis palabras encontraban como eco un mismo estremecimiento humano y el mismo latido de los corazones franceses.

"Para muchos Estados lejanos, venidos de América, Francia es la madre intelectual, como dicen ellos mismos, en las horas graves y difíciles. Fué en esta fuente inmortal donde sus antepasados acariciaron las altivas esperanzas que los hijos realizan amantes y fieles".

En seguida M. Viviani expone el rol de la Sociedad de las Naciones, la que ha planteado, dice, los grandes problemas internacionales, proclamando soluciones justas, de acuerdo con los principios de igualdad y de democracia".

"Estas cuestiones, continúa, habitúan a las naciones a pensar por sí mismas, a conceder menos atención a su política interna, a mirar lejos, en una palabra, y a conocerse estableciendo así entre las conciencias más distantes una cordialidad de relaciones y una confianza de la que hasta ahora habían carecido. La democracia internacional nacerá de estas relaciones".

M. Viviani pregunta en seguida, qué país podrá como Francia desempeñar en el seno de las naciones reunidas un rol más hermoso y útil, pues, desde lo alto de su experiencia dolorosa, podrá advertirlos contra la demagogía sentimental y conciliarlos en la justicia, proporcionándoles medios para cumplir sus designios.

"La heredera de 18 siglos de espíritu de crítica y de 19 de espíritu social, tuvo siempre el dón de las ideas generosas y tiene la invocación de la universalidad".

M. Viviani termina su artículo en estos términos:

"Que Francia tenga confianza en sí misma, pues permanece con todas sus virtudes de valor, prudencia, trabajo y nobleza y su pensamiento atrae el respeto y cariño de todos los pueblos".

**HONRADEZ RECOMPENSADA**

PARIS 21. — Un norteamericano dejó abandonada en Satchel, en un tren, ayer en la mañana, acciones, bonos y otros valores que han sido avaluados en 2 millones 500 mil dólares.

El norteamericano en cuestión, que llegó hoy en la mañana a esta capital, dió aviso a la policía, la que recuperó todos los valores que habían sido recogidos por uno de los sirvientes a cargo del tren.

Este individuo recibió como recompensa 50 mil dólares.

**AUMENTO DE LAS CIFRAS DEL COMERCIO EXTERIOR**

PARIS, 21.— El Ministerio de Hacienda ha dado a conocer el monto de las importaciones y exportaciones durante los once meses del año en curso. Las importaciones ascienden a 32,456 millones de francos, en tanto que las exportaciones suman 20,773 millones de francos.

Las cifras correspondientes al año 1919 en el mismo período son: importaciones 30,209 millones de francos, y exportaciones, 8,886 millones de francos.

**EN LOS CIRCULOS OFICIALES se consideraría que la Asamblea de Ginebra ha sido un fracaso**

PARIS, 21. — En los círculos oficiales franceses se dice que los resultados obtenidos en la Asamblea de Ginebra son completamente nulos.

Se atribuye el fracaso a la pretensión de la Asamblea de ser un Parlamento de un superestado mundial en vez de limitarse a la tarea que habría podido tener éxito, es decir a crear un organismo jurídico capaz de arreglar los conflictos internacionales.

Se opina que la Asamblea no es sino una especie de "Clearing House" de las naciones para cambiar ideas.

Un diplomático que está en íntimo contacto con el Quay d'Orsay, ha declarado a un corresponsal de la United Press que otra Asamblea como la que acaba de celebrarse, desacreditaría a la Liga para siempre. A su juicio, la Corte Internacional que se ha creado carece en realidad de todo valor por que no tiene poder para hacer efectiva su jurisdicción, siendo virtualmente impotente para hacerse respetar.

Para demostrar el escaso valor político de la Liga, citó el caso de Lituania que, a pesar de ser un país pequeño, burló las disposiciones de la Liga, la cual se ha manifestado impotente para hacer algo positivo en contra de la negativa de ese país.

El funcionario aludido manifestó finalmente que todo indicaba que la Liga debía moderar sus pretenciones, pues ninguna nación europea permitiría la creación de un superestado.

**ALEMANIA NO CUBRE LA CUOTA CORRESPONDIENTE A LAS REPARACIONES POR EL MES DE NOVIEMBRE**

PARIS, 21. — Alemania ha incurrido en la primera violación formal de las cláusulas financieras del Tratado de Versalles, según pudo saberse hoy, faltando al pago de las sumas correspondientes a Noviembre. Las deudas que los alemanes deben a los particulares franceses no han sido todavía abonadas.

La suma que adeuda Alemania asciende a 27 millones de francos y el pago de ella puede exigirse a partir del 8 de Diciembre. Sin embargo, la suma de 40 millones correspondiente a la cuota de Octubre fué pagada con regularidad.

A este respecto, el diario "L'Intransigeant" dice: "Alemania, antes de hacerse oír en Bruselas, obra dando una audaz prueba de su pretendida insolvencia".

Se sabe asimismo que los rusos tó dos notas protesta después de una conversación que sostuvo con el Embajador de Alemania Herr Mayer.

◆

## BELGICA

**ACUERDOS DE LA CONFERENCIA DE REPARACIONES**

BRUSELAS 21 — Los delegados aliados a las Conferencias Económicas sobre Reparaciones decidieron postergar las presentes sesiones hasta el Jueves pero es probable que no se vuelvan a reunir hasta el 10 de Enero época en que se cree que se podrá dar una respuesta definitiva a las peticiones de los alemanes y una vez que los Gobiernos aliados hayan aprobado las recomendaciones de sus representantes.

Los expertos aliados han dedicado el día de hoy a completar sus informes individuales sobre las modificaciones al tratado de Versalles con el objeto de someterlos a la conferencia de los peritos aliados que se celebrará en la tarde.

Es posible que no se vuelvan a realizar sesiones plenarias hasta que los expertos se reunan nuevamente en Enero.

Las delegaciones esperan poder partir de esta mañana, en la tarde o el Jueves en la mañana.

**PETICIONES DE LOS ALEMANES EN LAS CONFERENCIAS ECONOMICAS**

BRUSELAS, 21.—En la sesión de ayer, los peritos alemanes en las conferencias sobre reparaciones, propusieron a los países de la Entente que las regiones devastadas de Francia y Bélgica podrían ser reparadas por operarios que ellos pagarían con fondos que para el objeto recogieran en Alemania.

El delegado señor Kerhmann manifestó que su país está deseoso de pagar sus deudas en dinero y a la brevedad posible, porque no se encuentra en situación de efectuar pagos cuantiosos en especies.

Los delegados aliados se reunieron y, después de considerar atentamente la cuestión, resolvieron designar una comisión para que discuta con otra formada por alemanes los detalles consiguientes.

La Entente manifestará a los alemanes cuánto desea recibir en dinero y cuánto en especies.

El Director de la Hamburg Amerika Line, uno de los peritos alemanes encargado de los asuntos que se relacionan con el tonelaje, ha solicitado de la Entente que restituya parte de los vapores que pertenecieron a Alemania.

También se discutirá el asunto de los bienes alemanes situados en el exterior.

Se cree que los alemanes pedirán que se retire el ejército norteamericano de ocupación, debido a los gastos que origina su mantenimiento.

**ADHESION DE PERSIA Y BRASIL A LA CAMARA DE COMERCIO INTERNACIONAL**

BRUSELAS, 21.—El Brasil y la Persia han adherido oficialmente a la Cámara de Comercio Internacional.

◆

## ESPAÑA

**LOS SOCIALISTAS HAN SIDO DERROTADOS**

MADRID 21. — En Madrid han triunfado seis monarquistas y 2 socialistas, los señores Pablo Iglesias y el profesor Julián Besteiro.

Los telegramas recibidos de Barcelona, Valencia y Gijón, hacen saber que allí han sido derrotados los socialistas en tanto que han ganado los republicanos.

El señor Alejandro Lerroux ha sido elegido.

## DETALLES DE LAS ELECCIONES GENERALES

MADRID 21. — El premier señor Dato retiene su asiento en el Parlamento, en donde representa a Victoria.

Los demás miembros del Gabinete que son diputados, también han vuelto a ser elegidos.

Los leaders de todos los partidos han vuelto a ser elegidos, a excepción del jaimista señor Vásquez Mella, uno de los mejores oradores de la Cámara, que fué derrotado en Navarro, lo mismo que en Boicochea y en Lérida, puntos en que había presentado su candidatura.

El sindicalista Marcelino Domingo se perdió en Tortosa.

El profesor señor Unamuno, que recientemente fué condenado a 10 años de prisión por el crimen de lesa majestad, se perdió también en Bilbao y en Madrid.

## EL RESULTADO DE LAS ELECCIONES

**LOS DATISTAS OBTIENEN LA MAYORIA**

MADRID, 21. — Según los resultados de las recientes elecciones, hasta ahora triunfan 137 datistas, 18 ciervistas, 14 mauristas, 29 romanonistas, 20 prietistas, 18 albistas, 22 regionalistas, 4 socialistas, 18 republicanos, 3 carlistas, 5 reformistas, 3 unionistas y 14 monarquistas independientes.

◆

## SUIZA

**M. MOTTA HABLA ACERCA DE LA ASAMBLEA DE LA SOCIEDAD DE LAS NACIONES**

NUEVA YORK, 21.— El corresponsal del "New York Tribune", entrevistó a M. Motta ex-Presidente suizo y Presidente honorario de la Asamblea de la Liga de las Naciones que acaba de clausurar sus sesiones.

Al respecto, dijo:

"Según mi opinión personal, el pacto de la Liga es una cosa y el Tratado de Versalles es otra.

"Creo que el pacto debe tener prioridad sobre el Tratado, porque es superior como instrumento diplomático.

"La Asamblea ha terminado una tarea enormemente grande aunque, desgraciadamente aún no ha resuelto la cuestión de las enmiendas al pacto. Estoy convencido que debemos introducir algunas modificaciones en él. Estoy convencido también que se deben introducir esas enmiendas en la Liga, pero esto no quiere decir que todo el pacto actual debe inutilizarse sino que debemos perfeccionarlo.

"Si comparamos la tarea de la Asamblea con la desarrollada por los demás congresos internacionales durante un período de tiempo igual, nos vemos obligados a reconocer el inmenso y útil trabajo de ella.

"Nuestra Asamblea continúa teniendo las apariencias de un Congreso o Parlamento pero espero que en la próxima reunión tendrá una fisonomía definitiva y propia que la diferenciará notablemente de las demás".

## LA CORTE INTERNACIONAL DE JUSTICIA

**LA CORTE INTERNACIONAL DE JUSTICIA**

**queda de hecho constituída**

GINEBRA, 21.—El Tribunal Internacional de Justicia, propiciado por la Sociedad de las Naciones ha llegado a ser un hecho, pues 22 naciones han firmado el protocolo que le da vida y que es la mayoría necesaria para que se constituya.

Los países signatarios del protocolo en referencia son: Portugal, Grecia, Paraguay, Japón, Uruguay, Siam, Suecia, Suiza, Salvador, Sur Africa, China, Polonia, Brasil, Francia, Gran Bretaña y Panamá.

Portugal, Suiza, Dinamarca y Salvador aceptaron de lleno el principio de la jurisdicción obligatoria.

La Secretaría General invitó hoy a las demás naciones, incluso los Estados Unidos, a que adhieran.

## ECOS DE LA ASAMBLEA DE LA LIGA DE LAS NACIONES

### Declaraciones del Delegado de Colombia, señor Restrepo

GINEBRA, 21.— El señor Restrepo, delegado de la República de Colombia ante la Asamblea de la Liga de las Naciones y que fué el único delegado que en forma categórica manifestó su aprobación a la actitud de la delegación argentina además de haber tomado parte en forma activa y eficaz en los debates de la Asamblea, ha declarado lo siguiente al corresponsal:

"Lamento mucho la ausencia de la República Argentina en el seno de la Sociedad.

"Las proposiciones que presentaron sus delegados, encontraron de parte de la delegación que presido, la más franca aprobación. Además en las sesiones de los Comitees y en la Asamblea General, nosotros las defendimos.

"Es de lamentar que los autores de esas proposiciones, señores Pueyrredón don Alvear y Pérez, no se encontraran presentes en todos los debates, pues, quizá a fuerza de razonamientos hubiéramos logrado una completa victoria en lo que se refiere a la admisión de nuevos Estados.

"A este respecto la comisión colombiana hizo en el seno de la Comisión respectiva y en la Asamblea General, como consta de las actas, los mayores esfuerzos para que fueran admitidos en la Sociedad, todos los Estados vencidos o neutrales, a fin de que así y con la presencia de ellos, la Liga fuera universal y su acción benéfica y pacificadora.

"No obtuvimos todo lo que queríamos pero fueron aceptados cinco nuevos miembros y ninguno de los solicitantes fué rechazado definitivamente quedando la puerta abierta para que todos puedan ingresar en el año próximo.

"En el asunto de la jurisdicción obligatoria de la Corte Internacional de Justicia, mi compañero Urueta ha trabajado bien aunque no ha conseguido completa satisfacción a los esfuerzos que se dejaron sentir, como se verá cuando se publique el estatuto de la organización de la Corte.

"En este punto como en el anterior, queda también la puerta abierta para Setiembre próximo.

"En este asunto se ha cedido a los deseos de los delegados de las grandes potencias y de gran influencia, especialmente a los británicos, quienes juzgan que el pacto debe regir en su integridad siquiera durante el período de la primera Asamblea aunque están dispuestos a reformarlo en la próxima reunión como lo desean la Argentina y

MY LORD
Cigarrillos hechos
CON TABACO MARYLAND

DINERO
Dinero, facilita capitalista para la negociación en sociedad de operaciones relacionadas con la propiedad raíz, división de fundos y terrenos, venta de casas y liberación de embargos de inmuebles, etc.
CASILLA 1600
23-D

Anilinas Concentradas
Ofrecemos listas en Santiago:
Azul para lana y algodón
Amarillo para lana y algodón.
Naranja para lana.
Negro para lana, algodón y barniz.
Rojo para lana y algodón.
Duncan, Fox & Co.
BANDERA 529-533

SI ES PHILIPS
Es la mejor LAMPARILLA, que Ud puede comprar, su luz, su economía, su resistencia todo es PHILIPS o sea lo mejor.
IMPORTADORES:
MORRISON & Co.
AHUMADA 65-77 SANTIAGO

CASA E. TURRI
PARA EL
CAMBIO GENERAL DE MONEDAS
Es la Casa recomendada por los Bancos, Embajadas, Legaciones y Consulados
DIRIGIRSE:
SANTIAGO
Pasaje Balmaceda N.o 10
(Huérfanos frente a Gath & Chaves)
Teléfono Inglés 678
BUENOS AIRES
Galería Guemes
(Florida frente a Gath & Chaves)
Unión Teléf. 6290 - Avenida
VALPARAISO
Calle Prat 118
(Entre el Banco de Chile y la Bolsa)
Teléfono Inglés 677

Para Pascua y Año Nuevo
LOS MAYORES SURTIDOS;
LAS CLASES MAS DURABLES; Y
LOS PRECIOS MAS BAJOS
en camisas, cuellos, corbatas, artículos de punto, toallas, ropa interior de señoras y demás artículos similares, se encuentran en la
"Camisería Barcelona"
CALLE PUENTE 593. ESQ. STO. DOMINGO
Unico depósito de los afamados cuellos marca "ANCLA", de $ 0.90, $ 1.00 y $ 1.20, según formas.
CORBATAS. — Llegaron nuevos surtidos desde $ 1.00 hasta $ 10.00, en diversos tipos y clases.
PRECIO FIJO
(ESTA CASA NO TIENE SUCURSALES)

Gran Baratura Anual

SOLAMENTE POR 15 DIAS

REGALOS PARA PASCUA Y AÑO NUEVO

A PRECIOS NUNCA VISTOS

| | | |
|---|---|---|
| Pulseras desde.. | $ 16.00 hasta | |
| Cadenas hombre, desde | 50.00 hasta | $ 2.00 |
| Leontinas, desde.. | 40.00 hasta | 3.00 |
| Collares enchapados | | 2.50 |
| Mangos bastón alpaca.. | | 4.00 |
| Estuches para lentes | | 10.00 |
| Collares con colgajo, desde | | 20.00 |
| Impertinentes, desde | $ 25.00 hasta | 5.00 |
| Medallones, desde.. | 40.00 hasta | 30.00 |
| Colleras puño, desde.. | 35.00 hasta | 25.00 |
| Boquillas de plata | 30.00 hasta | 8.00 |
| | | 25.00 |

Gran surtido en artículos de lujo y joyería fina.

JOYERIA OTTO WAAK y Hno.

ESTADO 101, ESQUINA MONEDA

las naciones escandinavas y sobre cuyas enmiendas se abrirá un debate".

Respecto a la impresión que le merece la labor realizada por la primera Asamblea, el señor Restrepo, dijo:

"En general se ha trabajado con mucha decisión y entusiasmo, aunque sin forjarnos demasiadas ilusiones respecto a la acción inmediata de la Sociedad.

"Ella no dispone de cañones ni de metralla pero posee una fuerza moral que se dejará sentir concretamente en el mundo entero.

"Para nosotros los suramericanos ha sido particularmente sensible la ausencia de nuestros queridos colegas de la República Argentina porque la gran hermana de la familia de América, hace mucha falta.

"Confiamos que en el año entrante volverá a ocupar su puesto aún con más brío y coraje democrático.

"El campo de experimentaciones de la Sociedad de las Naciones, nos ha servido a los suramericanos para conocernos y tratarnos de cerca a fin de poder con la vieja España y nuestros hermanos los brasileños y portugueses desarrollar una acción concéntrica que se hará sentir profundamente si sabemos imprimirle una buena dirección y la cohesión suficiente para resistir.

"Ha faltado también México, el antiguo y gran país americano. Costa Rica ha sido también admitida en la Sociedad. Honduras, cuyo Gobierno quiso que desempeñara su representación mi colega señor Urueta, pero cuyas credenciales no llegaron a tiempo, y el Ecuador a causa de las demoras de su Cancillería, no han estado presentes en la Asamblea".

El señor Restrepo terminó sus declaraciones con las siguientes palabras:

"El porvenir será de los trabajadores pacientes y tenaces sin olvidar que la energía característica de la raza debe ser contenida por la sabia prudencia".

## ITALIA

### EL GENERAL CAVIGLIA

### ENVIA UN ULTIMATUM A D'ANNUNZIO

ROMA 21. — **El general Caviglia ha enviado un ultimatum a D'Annunzio, exigiéndole la evacuación de las islas de Veglia y Arbe, la entrega del material de guerra italiano que se encuentra en Fiume y el licenciamiento de sus tropas.**

**El plazo del ultimatum expira hoy a las 6 de la tarde.**

### LA FLOTA AMERICANA DEL ADRIATICO FESTEJARA LA NAVIDAD

VENECIA 21. — La flota norteamericana que se encuentra anclada en aguas del Adriático, se prepara para ofrecer una fiesta de Navidad a más de 20 mil personas, incluso niños rusos e italianos de las costas de Dalmacia.

Los regalos que hará la tripulación consistirán en juguetes, frutas, ropas, zapatos y alimentos.

### DECLARACIONES DEL COMANDANTE DEL VAPOR "COGNE"

MESSINA 21. — La captura del vapor "Cogne" por las fuerzas de D'Annunzio ha sido descrita por el comandante de la nave.

Una vez efectuada la captura, declara el marino, el buque fué conducido a Fiume en donde permaneció durante cien días. El tratamiento que recibieron de parte del poeta fué inmejorable. La carga del navío no fué tocada.

El comandante agrega que cree que los dueños de la nave prestaron a D'Annunzio la suma de 12 millones de liras, en cambio de la libertad de ella.

### CONFERENCIA SOBRE ASUNTOS DE INMIGRACION

ROMA 21. — En una conferencia celebrada entre el Comité de Inmigración y el Comisionado a cargo de los asuntos que a ello se refieren, se discutió largamente la actitud de los Estados Unidos respecto de la inmigración y las medidas que ha adoptado.

Como resultado de la conferencia, se resolvió presentar al Gobierno un memorándum pidiéndole que el Ministro de Relaciones tome las medidas necesarias a fin de que se impida que los inmigrantes italianos no puedan entrar en aquel país.

### D'ANNUNZIO Y SUS PARTIDARIOS

### ESTAN RESUELTOS A RESISTIR HASTA EL ULTIMO EXTREMO

ROMA 21. — El general Caviglia, antes de enviar su ultimatum a D'Annunzio, le escribió una carta privada, en la que lo exhorta a obedecer las órdenes y deseos del país.

La respuesta de D'Annunzio se recibió ayer, y en ella expresa que no reconoce el tratado de Rapallo, a cuya ejecución se resistirá.

Informaciones provenientes de otras fuentes hacen saber que el Consejo de la Regencia del Quarnero decidió resistir hasta el último extremo.

### EL GENERAL CAVIGLIA DECRETARA EL BLOQUEO DE FIUME

### Y DE LAS ISLAS DE ARBE, VEGLIA Y SAN MARCO

ROMA, 21.—Se anuncia que el general Caviglia proclamará el bloqueo efectivo de Fiume y de las islas de Veglia, Arbe y San Marco, al recibir la respuesta poco satisfactoria de D'Annunzio a su ultimátum.

Se dice que el nuevo bloqueo aislará completamente el territorio ocupado por D'Annunzio del resto del mundo.

Veraneo

Es muy importante para las familias y los turistas saber elegir bien el lugar donde pasar las vacaciones o algunos días de agrado.

Sin duda que en Chile no hay veraneo más agradable que el de Zapallar, la costa más encantadora, bellísima y el mismo tiempo de clima sin igual, tónico, reparador y agradable. Agréguese un ambiente social distinguido, alegre, amable e internacional.

El Gran Hotel de Zapallar

Invita a conocerlo a todas las personas que antes no hayan tenido esta suerte, y de su distinguida clientela espera su visita de todos los años.

Es de advertir que, habiendo muchos pedidos, se les agradecerá reservar desde luego las piezas.

Desde hoy hasta el 10 de Enero los precios están rebajados para los que quieran pasar algunos días en el Balneario o visitarlo.

El Hotel proporcionará a quienes lo soliciten, cómodos autos en Palos Quemados o en Papudo, a tarifa reducida.

Avise su viaje a

J. BIANCHI,

"Gran Hotel de Zapallar"

## ALEMANIA

### LOS OBREROS DE LOS FERROCARRILES

**piden que se les aumenten los salarios**

BERLIN 21. — Los obreros ferroviarios presentaron al Gobierno la siguiente nota:

"Nuestras moderadas demandas sobre aumentos de salarios deben ser aceptadas antes de que ocurran miles de millones de daños por no haber sido tomadas en cuenta".

## GRECIA

### EL GABINETE PRESENTA SU RENUNCIA

ATENAS 21. — El Gabinete presentó su renuncia. El Rey Constantino pidió al premier señor Rhallis que conserve su cargo hasta que el Parlamento sea convocado.

### ENTUSIASMO DE LOS ATENIENSES

### POR EL REGRESO DE CONSTANTINO

ATENAS, 21.— Al llegar a esta capital, el rey Constantino vestía uniforme azul, con el Gran Cordon del Salvador. La reina lucía un traje de terciopelo negro, con pieles, y una toca de luto.

La aparición del soberano causó enorme entusiasmo en la multitud.

Los reyes fueron conducidos a la Catedral en un carruaje de gala, arrastrado por caballos negros guiados por postillones vestidos de azul y blanco con galones de plata.

La muchedumbre rodeó el coche que conducía a los soberanos y lo siguió hasta la Catedral aclamándolos entusiastamente.

En la Catedral se cantó un solemne Te-Deum, al que asistieron la familia real, altos dignatarios de la iglesia y los Ministros.

Los soberanos manifestaron viva emoción cuando el oficiante, en su oración, aludió a la muerte del rey Alejandro y al tiempo que ellos estuvieron lejos de la patria.

El rey apareció después en los balcones del antiguo palacio real, donde fué aclamado largamente por el pueblo.

Las fiestas públicas que se llevaron a cabo en celebración de la vuelta de los soberanos a Grecia se prolongaron hasta muy avanzada la noche. La ciudad ha estado magníficamente iluminada.

## TURQUIA

### MOVILIZACION KEMALISTA

CONSTANTINOPLA, 21. — Para el 18 de Enero próximo los kemalistas movilizarán seis clases, de 1894 a 1900 y, en la actualidad, fortifican las fronteras de las regiones de Esmirna y Brussa, por temor a los ataques griegos.

### CASOS DE COLERA EN EL CAMPAMENTO DE REFUGIADOS RUSOS

CONSTANTINOPLA, 21.— Numerosos casos de cólera se han presentado en el campo de los refugiados rusos en los afueras de la ciudad.

Se ha establecido una estricta cuarentena a fin de impedir que la ciudad se contamine.

### PREPARATIVOS MILITARES DE DE LOS KEMALISTAS

CONSTANTINOPLA, 21.— Los kemalistas tienen todo dispuesto para la movilización en Enero próximo de seis clases más, comprendidas entre los años 1894 a 1900.

Además están fortificando la frontera de las regiones de Smirna y Broussa para prevenir los ataques griegos.

### CONCENTRACION DE TROPAS MAXIMALISTAS EN BAKU

LONDRES, 21. — El corresponsal de "The Times", en Constantinopla envía un telegrama en que da cuenta de que los maximalistas están concentrando tropas en Bakú. Un gran número de soldados del general Budenny están llegando sucesivamente a esa ciudad.

El telegrama agrega que hasta ahora se ignora el objeto de esta concentración, pero se teme que se pretenda hacer una nueva incursión por el norte de Persia.

El Tratado, que según se anunció, fué firmado hace poco entre turcos y armenios, ha sido denunciado y los turcos están tratando ahora con el nuevo Gobierno comunista de ese país.

## POLONIA

### RENUNCIA DE UN MINISTRO SOCIALISTA

VARSOVIA 21. — El Ministro sin cartera, señor Daszinski, jefe de los socialistas de Galitzia, ha renunciado.

La renuncia en referencia es interpretada en el sentido de que los socialistas, ahora que pasado la crisis con el Soviet, no desean seguir participando en el Gobierno por más tiempo, a fin de poder pasar sin trabas a formar parte de la oposición.

## RUSIA

### UN DESTROYERS FRANCES HACE FUEGO SOBRE UNO RUSO

LONDRES 21. — Un despacho procedente de Moscou informa que un destroyer francés hizo fuego sobre el destroyer ruso "Zeinab", en aguas del Mar Negro.

El Comisario de Relaciones, Tchitcherin ha pedido explicaciones al Gobierno de Francia como así mismo compensaciones.

### CONCENTRACION DE TROPAS RUSAS EN LA FRONTERA POLACA

LONDRES, 21. — El corresponsal de "The Daiy Telegraph" en Copenhague, comunica que se tiene noticias de que los ferrocarriles de Rusia que van a la frontera polaca han estado estos últimos transportando grandes masas de tropas.

Se sebe asimismo que los rusos están trasladando sus divisiones desocupadas en Crimea hacia la frontera polaca.

## CANADA

### LA FORMACION DE LA FLOTA CANADIENSE

HALIFAX, 21.— La armada canadiense llegó hoy a ser una realidad con la llegada a este puerto del crucero "Aurora" y de los destróyers "Patriot" y "Patricil", obsequiados recientemente por Gran Bretaña al Canadá.

## ESTADOS UNIDOS

### AUMENTO DE LA POLICIA DE LA CIUDAD

NUEVA YORK 21. — Hoy se ha dado el primer paso definitivo en el sentido de desbaratar los planes de los criminales y destruir la red de crímenes que existe en la Metrópoli.

A petición del comisionado de la Policía, Mr. Enright, se acordó por parte de la Oficina Central, aumentar en 769 individuos de caballería la fuerza policial de la ciudad.

### LLEGADA DE UN DIPLOMATICO ITALIANO

NUEVA YORK 20. — A bordo del "Imperator" ha llegado el marqués Di Calvatone, consejero de la Embajada de Italia.

### LLEGADA DE UN PRINCIPE ESPAÑOL

NUEVA YORK 21. — Ha llegado el príncipe Alfonso de Borbón y Orleans, miembro de la Casa real española.

El príncipe permanecerá dos meses durante los cuales visitará el país.

MILLON DE NAVIDAD

$ 580 pesos chilenos el billete entero.
$ 60 pesos chilenos el décimo de billete.

HUMBERTO GARCIA S.

Santiago: Pasaje Matte 39 :-: Casilla 3834
Dirección Telegráfica y Cablegráfica: "BANCARIALA"

### LLEGADA DEL SECRETARIO DE LA EMBAJADA DE CHILE

WASHINGTON 21. — El señor Gonzalo Montt ha llegado a hacerse cargo de la Secretaría de la Embajada de Chile.

El señor Montt era secretario de la Legación en Londres.

### EL ENCALLAMIENTO DE LA BARCA "JANE PALMER"

BOSTON 21. — La barca "Jane Palmer", que encalló en alta mar durante el viaje de Newport News a Buenos Aires, fué abandonada por su tripulación, la que desembarcó en las islas Bermudas.

### LAS TARIFAS PARA EL TRASPORTE DE CEREALES

WASHINGTON, 21.— El Departamento de Navegación, en su reunión del 4 de Enero, se ocupará de las tarifas oceánicas a regir desde los puertos del Atlántico y del Golfo de México, a los puertos extranjeros, con respecto a los envíos de cereales.

Se anuncia que se considerará el establecimiento de tarifas diferenciales para esos productos.

Mientras tanto, las antiguas tarifas continúan en vigencia.

### UN MENSAJE DEL SECRETARIO DE DE VALERA

**al Consejo de los amigos de la libertad de Irlanda.**

BOSTON, 21.—El señor Harry Roland, secretario del "presidente de la República de Irlanda", señor De Valera, dando respuesta a un telegrama enviado por el Consejo de los amigos de la libertad de Irlanda, de Massachussets, al señor De Valera, encareciéndole enviar los fondos recogidos en los Estados Unidos para aliviar los sufrimientos de los irlandeses, declara que todo el dinero recolectado en los Estados Unidos se encuentra a disposición del Ministro de Hacienda de la República de Irlanda, y luego agrega:

"El presidente De Valera hará uso del telegrama como estime conveniente, pero aprovecho esta oportunidad para preguntar al Consejo por qué cuatrocientos mil dollars, del millón recogido, se emplean en este momento para minar la labor de la cabeza oficial de la nación irlandesa en los Estados Unidos".

### LO QUE SOLICITA EL COMERCIO NORTEAMERICANO

WASHINGTON, 21.— El banquero de Nueva York Mr. Otto Kahn declaró hoy al Comité de Informaciones de la Cámara de Representantes que el comercio de los Estados Unidos solicita y debe obtener la revisión de las tarifas aduaneras si se quiere que la fortuna del país continúe creciendo.

Denunció los aspectos económicos del Tratado de Versalles y se pronunció por la continuación de la sobre-tasa a la renta.

### EL EMPLEO DE LOS BIENES ALEMANES CONFISCADOS

WASHINGTON, 21. — Mr. Stevenson presentó al Senado una moción en que se dispone que los setecientos millones de dólares que es el valor que representan las propiedades alemanas y austriacas confiscadas durante la guerra, sean invertidos en el fomento del comercio con las naciones ex-enemigas.

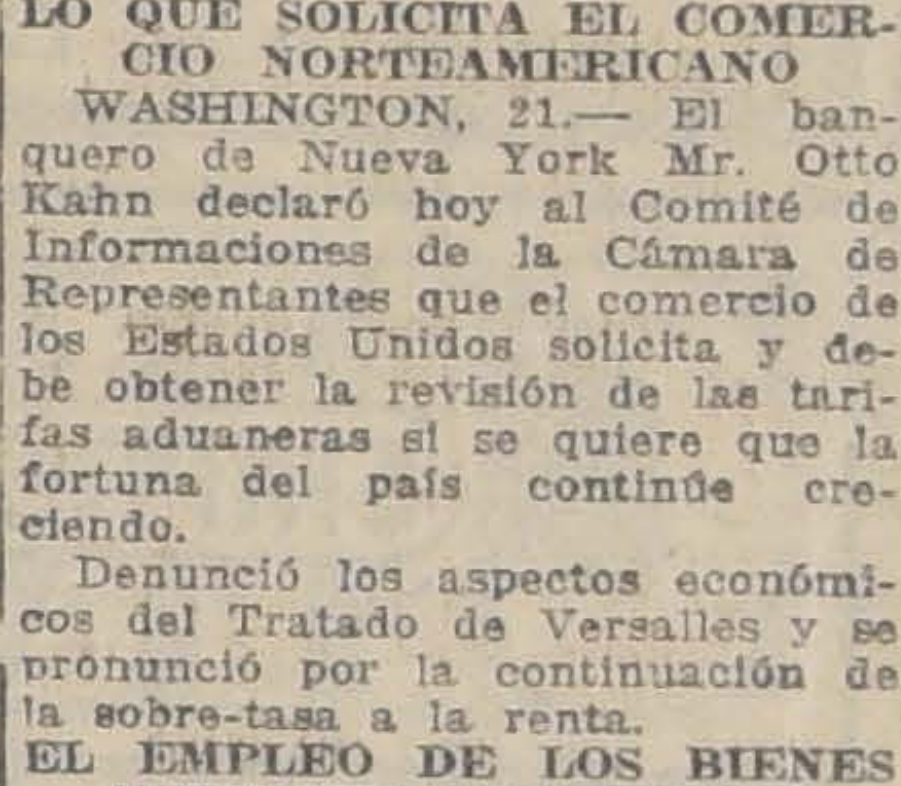

MONUMENTOS DE DOS OBRAS FAMOSAS

La una no necesita ser explicada y en cuanto a la otra es el famoso

Unguento Pinkolo

para el eficaz tratamiento del cutis y del cuero cabelludo. Hago el ensayo con un tubo pequeño, lo tienen todas las droguerías.

SE NECESITA

una sirviente de nacionalidad española. Dirigirse al Teatro Alhambra. Tratar: de 9 a 12 y de 3 a 5; se exige recomendaciones.

"Colle"
El Calzado Sin Rival

Nueva quiebra

Ojo a $ 18 y $ 22

La futura gran quiebra de "La Flor del Día", ofrece a las señoras una espléndida ocasión para comprar riquísimo calzado legítimo, de extraordinaria duración, cómodo y elegante, al sólo precio de $ 22 el par; hay variedad de modelos y de todos números.

Otro gran surtido de zapatones y zapatillas de legítima lona blanca "Wiclo", la mejor y más cara que se produce en el mundo, se liquida también al precio regalado de $ 18.00 el par.

Nadie compre calzado sin pasar a conocer esta única gran liquidación.

La Flor del Día

San Antonio 98, esquina de Moneda

TRES RELOJEROS

competentes necesita la

RELOJERIA Y JOYERIA CENTRAL

Ahumada esquina Huérfanos, Casa N.o 526.

Arrendamos

**CATEDRAL.**— Casa en altos recién terminada. Papeles, pisos y decoraciones del mejor gusto y calidad.

Canon: $ 400

**MONJITAS.**— A dos cuadras de la Plaza, cómoda casa en bajos con seis habitaciones y dependencias, gas y luz eléctrica.

Canon: $ 650

**SANTO DOMINGO.**— A dos cuadras de la Plaza, 9 habitaciones y dependencias, 3 patios, 2 baños, gas y luz eléctrica.

Canon: $ 500

**GARCIA REYES.**—A cuadra y media de la Alameda, altos con 9 piezas fuera de servicio.

Canon: $ 300

**Dr. BRUNNER.**— Magnífica casa en bajos con 8 habitaciones y 3 dependencias, 1 baño, 2 patios; disponible desde el 30 del presente.

Canon: $ 220

Valenzuela & Viel

470 — MORANDE — 470

Línea Decauville

80 a 100 metros

NECESITAMOS

HUTH & Cía.

HUERFANOS N.o 1189 23-D

Para la Pascua y Año Nuevo

Los mejores regalos son:

MALETINES DE PLATA

y relojes-pulsera de oro de señora.

Grandes facilidades de pago.

Se envía muestrario gratis a domicilio.

R. W.—PEDREGAL 16 23-D

En la moción se propone que los bienes que se encuentran en custodia en poder de la Allien Property pasen a la War Finance Corporation en caso de que el Congreso autorice a esa institución para estimular el comercio internacional.

### EL PROYECTO DE TARIFA ADUANERA DE EMERGENCIA

WASHINGTON, 21— El proyecto para establecer una tarifa aduanera de emergencia, destinada a proteger la producción de más de veinte artículos agrícolas, por medio de una verdadera prohibición impuesta a su importación será tratado mañana en la Cámara de Representantes, bajo un reglamento especial que limita el debate.

A pesar de que se espera que la discusión será encarnizada, los proponentes del proyecto declararon anoche que estimaban segura su aprobación, en lo que a la Cámara de Representantes se refiere, pero reconocen que, en el Senado, el éxito puede ser dudoso.

### UNA PROFECIA DE UN SIGLO

PLYMOUTH (Mnssachussets), 21.— Hace cien años, durante la celebración del segundo centenario del desembarco de los peregrinos, Mr. Webster predijo la realización del establecimiento de comunicaciones telefónicas a traves del territorio de los Estados Unidos.

Pues bien, hoy, durante la celebración del tercer centenario del desembarco de los peregrinos, el gobernador del Estado de Massachussets, Mr. Coolidge, sentándose en la antigua silla usada por el Gobernador en la época de Webster, conversó por teléfono con el representante del Gobernador de California, Mr. Stephens, a una distancia de cerca de cuatro mil millas.

El memorable discurso pronunciado entonces por Mr. Webster, y recordado hoy, contenía la siguiente declaración:

"A pesar de que no turbarán nuestro reposo, en la mañana del 22 de Diciembre de 1920, las voces de aclamaciones y gratitud que brotarán en Plymouth Rock serán trasmitidas a los millones de descendientes de los peregrinos, para perderse en los murmullos del Océano Pacífico."

## BRASIL

### EL VIAJE DE MR. COLBY

RIO DE JANEIRO 21. — Mr. Colby declaró al corresponsal de la "Asociated Press", que había efectuado una travesía sin incidentes y le expresó que hoy en la tarde haría algunas declaraciones.

### DECLARACIONES DE Mr. COLBY sobre los motivos de su viaje

RIO DE JANEIRO 21. — El Secretario del Departamento de Estado norteamericano, Mr. Colby, dirigiéndose a los representantes de la prensa, les reiteró las declaraciones que formuló ante su partida de Washington, en la recepción que le ofreciera la Unión Panamericana, con respecto al objeto de su viaje.

Dijo que no venía a exponer teoría alguna, sino, específicamente, a retribuir la visita del Presidente señor Pessoa, y traer la expresión de la admiración y satisfacción inspiradas a los Estados Unidos por los notables progresos realizados en el Brasil.

Si bien el público ha dado escasas muestras de entusiasmo, debido al carácter personal de la visita, los diarios, en sus editoriales, dan la bienvenida a Mr. Colby y comentan favorablemente la importancia de su visita para las relaciones existentes entre los dos países.

### CEREMONIAS A QUE DARA LUGAR LA LLEGADA DE Mr. COLBY

RIO DE JANEIRO 21. — El Secretario del Departamento de Estado norteamericano, Mr. Colby, llegó hoy en la mañana.

Una escuadrilla de aeroplanos evolucionó alrededor del acorazado "Florida", desde el momento de su arribo hasta que Mr. Colby descendió a tierra.

En el muelle le dieron la bienvenida el Vicepresidente del Senado, el Presidente de la Cámara de Diputados y una comisión especial de parlamentarios, el Ministro de Relaciones Exteriores, señor Márquez Moreira, y los demás miembros del Gabinete, el Presidente y una comisión de la Corte Suprema de Justicia, los jefes de los Estados Mayores del Ejército y de la Marina y el jefe de la casa militar del Presidente de la República.

A las 11 de la mañana, Mr. Colby se dirigió en automóvil y acompañado por el Ministro de Relaciones, al Palacio de Guanabara.

En la tarde, el Secretario de Estado, acompañado del Embajador Mr. Morgan y del Ministro de Relaciones, visitará al Presidente señor Pessoa y señora.

En seguida, Mr. Colby visitará al Ministro señor Márquez Moreira, y por su parte, el general Cronkhite visitará al Ministro de la Guerra, en tanto que el almirante Basset pasará a cumplimentar al Ministro de Marina.

A las ocho de la noche, Mr. Colby recibirá la visita de los miembros del Gobierno, y en seguida se realizará una recepción.

### LA LLEGADA DEL SECRETARIO DE ESTADO NORTEAMERICANO

RIO DE JANEIRO, 21. — A las 8.30 de la mañana de hoy entró a la bahía el acorazado "Florida", trayendo a su bordo al Secretario de Estado de los Estados Unidos, Mr. Bainbridge Colby, siendo saludado con una salva de 19 cañonazos por los buques y fortalezas del puerto.

Una comisión oficial presidida por Mr. Morgan, Embajador de Estados Unidos, pasó a bordo a cumplimentar al huésped, y desembarcó a las 11 acompañada de Mr. Colby. En el muelle esperaban al Secretario miembros del Gabinete, diplomáticos y funcionarios del Gobierno.

Mr. Colby declaró que el viaje lo ha realizado en forma muy satisfactoria y que le ha impresionado el recibimiento cordial que se le ha hecho. Expresó también que venía más bien en el carácter de emisario personal del Presidente Wilson, que como enviado oficial.

RIO JANEIRO, 21.—**La influencia de la visita de Mr. Colby.**—Se cree que la venida del Secretario del Departamento de Estado norteamericano, Mr. Colby, ejercerá una poderosa influencia en la política continental, semejante a la que, en otro época, ejerciera el viaje de Mr. Elihu Root.

**Presentación de credenciales.**—El Ministro de Alemania presentará sus credenciales en la próxima semana.

## URUGUAY

### CLAUSURA DE LA CONFERENCIA SANITARIA

**La actuación del delegado chileno, señor Atria**

MONTEVIDEO 21. — Ayer se clausuraron las sesiones de la 6.a Conferencia Sanitaria Internacional Americana.

La Conferencia acordó que la próxima reunión se efectuara en La Habana, en 1923.

La actuación del delegado chileno, señor Atria, ha sido muy encomiada por su laboriosidad y por lo discretas y oportunas que fueron sus indicaciones.

En una visita que se hizo a la estación sanitaria de Isla Flores, se le obligó a hablar. Su discurso fué elocuente.

Los estudiantes de Medicina le ofrecieron una copa de champaña en el Club Médico. Los brindis fueron sumamente cordiales.

MONTEVIDEO, 21. — **Solución del incidente entre el señor Soza y un ayudante del Príncipe Aimone.**—El incidente entre el señor Soza y el ayudante del príncipe Aimone, ha sido solucionado en forma satisfactoria, pues el tercero en discordia, señor Americo Ricaldoni, estimó que no había mérito para concertar un duelo.

## ECUADOR

QUITO, 21. — **La renuncia de un diplomático.** — El Ministro del Ecuador ante el Gobierno de Colombia, señor Alberto Muñoz Vernaza, renunció el 1.o de Noviembre próximo pasado.

El Gobierno no aceptó su renuncia en vista de la importancia de los servicios prestados por el diplomático, más el señor Vernaza insistió, fundando su renuncia en motivos particulares, por lo que el Gobierno hubo de aceptarla.

El señor Muñoz Vernaza fué quien negoció la cuestión del Tratado de límites entre el Ecuador y Colombia.

## BOLIVIA

LA PAZ, 21.—**La Convención es aplazada.**—Por falta de quorum la Convención presidencial hubo de ser aplazada hasta el Jueves.

En la sesión preparatoria de la Convención se designó presidente al señor Severo Fernández Alonso, mientras llega el señor Daniel Salamanca.

Parece asegurado el triunfo del señor Bautista Saavedra y se dice que el señor José María Escalier se retirará a Buenos Aires en la próxima semana, alejándose de la política activa del país.

**Una declaración del Encargado de Negocios de Chile.**—El Encargado de Negocios de Chile, señor Rodríguez Mendoza, ha anunciado oficialmente la adhesión manifestada por su país a la actitud asumida por la República Argentina en la Asamblea de Ginebra.

## PERU

### DESMENTIDO DE "EL TIEMPO", SOBRE UN INCIDENTE EN LA FRONTERA ECUATORIANA

LIMA, 21.—Los diarios de Guayaquil publicaron la noticia de haberse producido un choque en la frontera, entre las tropas peruanas y la policía ecuatoriana.

"El Tiempo", debidamente autorizado por la Cancillería, desmiente terminantemente la noticia.

LIMA, 21.—**Preparativos para Navidad.**—Continúan los grandes preparativos para celebrar la fiesta de Navidad.

La fiesta del juguete del Niño, organizada por la Municipalidad, revestirá enorme magnitud, pues serán distribuídos más de 40,000 juguetes, haciéndose de esto una actuación social sobresaliente, pues las principales damas atenderán a los niños. Además, en el Parque Zoológico se servirá un suntuoso banquete a los niños huérfanos.

**Para juzgar a los conspiradores.**—Se ha acordado el nombramiento de jueces especiales para juzgar a los conspiradores.

## ARGENTINA

### LA VISITA DEL ACORAZADO "ROMA"

BUENOS AIRES, 21. — Comunican de Montevideo que a las 18 horas salió de ese puerto el acorazado "Roma", con destino a esta capital y que fué despedido por una enorme muchedumbre.

Numerosos aviadores saldrán mañana a recibir al "Roma" a alta mar.

Auto Buick

Flamante, en perfecto estado, 5 asientos, vendo de ocasión. Tratar: Riquelme 920.

Tintura Instantánea

François

Las más práctica, la de más fácil aplicación, la más económica y la que da más sorprendentes resultados.

La única que devuelve al cabello canoso su color primitivo, sea en negro, castaño obscuro, castaño y castaño claro.

SE VENDE EN TODAS LAS FARMACIAS

Se ha dispuesto que el barco fondee en el nuevo puerto, frente al Retiro.

**Continúan los temblores en Mendoza.**—Comunican desde Mendoza que continúan hasta ahora los movimientos sísmicos, si bien que disminuyendo progresivamente de intensidad.

Se han retirado 150 cadáveres más de entre las ruinas que se están removiendo en Lavalle y demás aldeas afectadas por el fenómeno, lo que hace un total de cerca de quinientos muertos.

El Jockey Club ha contribuído con diez mil pesos para el socorro de los damnificados.

### NUEVOS DETALLES SOBRE EL TERREMOTO DE LA REGION ANDINA

BUENOS AIRES, 21. — Las últimas informaciones de la costa de Araujo y del departamento de Lavalle establecen que durante las 24 horas siguientes al siniestro del Viernes último, se registraron 53 temblores.

Se cree que el gran número de muertos se debe a que el fenómeno se produjo a la hora de la siesta, cuando muchas personas se hallaban durmiendo en sus habitaciones. El lugar ha quedado devastado y no hay una sola casa en pie; en algunas partes se abrieron grietas hasta de cuatro metros de ancho, fluyendo agua caliente de unas y de otras agua fría.

La comisión de socorros ha dispuesto el levantamiento de un censo a fin de establecer con exactitud el número de muertos y heridos y repartir equitativamente los auxilios.

El Ejecutivo dispondrá hoy las medidas de auxilio que deberán tomarse.

Arriéndase

oficina central. Tratar:

Mme. DUCHESNE

Estado 250

Casa-esquina

de 11,50 por 30 metros, dos almacenes y 7 piezas, próximo a San Pablo, luz eléctrica, gas, alcantarillado, buena construcción, muy bien tenida. Produce 350 pesos mensuales, tiene deuda hipotecaria, facilidades pago.

BENELLI. — Moneda 1011

23-D

Enfermos

Sepa usted, querido lector enfermo, que ya están abiertas las Termas de Chillán, y sepa también que son las mejores del mundo, a juicio de los hombres de ciencia, químicos, médicos, enfermos y turistas de todas las nacionalidades, que las han analizado, comparado y observado en sus maravillosos efectos.

Si usted se siente enfermo, si está sufriendo de crueles males durante años, si, en vez de mejorar se está agravando, si está perdiendo sus fuerzas, su vigor y su juventud, si su naturaleza está ya saturada de remedios que lejos de sanarlo le son perjudiciales, parta inmediatamente a estas Termas prodigiosas, donde millares y millares de enfermos, cualquiera que hayan sido sus males, han recuperado totalmente su salud perdida.

La salud! Lo más importante para usted, recupérela! No deje para mañana lo que debe hacer hoy. Prepare su viaje y avíselo por carta o telegrama a "Termas de Chillán", Chillán.

Nunca habrá tomado usted más valioso acuerdo. Después de dos, tres o cuatro semanas de agradable estada en las Termas, según sea la gravedad y antigüedad de sus dolencias, volverá a su hogar, completamente sano, vigoroso, feliz.

La nueva Empresa arrendataria se esmerará en atender a usted lo mejor posible.

AGENCIA EN SANTIAGO:

Galería Alessandri No. 8

ALHAMBRA
CHILEAN CINEMA CORPORATION

HOY—EN ESPECIAL Y NOCHE—ESTRENO DE LA IV Y PENULTIMA FUNCION DE LA SERIE

# LOS 9 PUÑALES
# o EL RASTRO DEL PULPO

En esta función la parte sensacional del argumento llega a su colmo, quedando el espectador pendiente de la solución que empieza a vislumbrarse y que nos dará a conocer la misteriosa personalidad del **Señor X.**

Los episodios que hoy se estrenan se titulan: **10. EL HOMBRE MONO; 11. LA MUERTE ROJA; 12. LA GARRA ENVENENADA.**

# MAÑANA ES LA FECHA DEL GRAN ACONTECIMIENTO

PREPARESE PARA RECIBIR LA GRAN SORPRESA!

**Asistiendo mañana al estreno del Alhambra realizará su más grande ideal cinematográfico.**

**El arte europeo ha logrado un triunfo definitivo con la producción maravillosa que contemplarán sus ojos.**

**Una actriz consagrada por todos los públicos, es la genial protagonista que le hará a Ud. sentir las más delicadas sensaciones de arte y belleza.**

# Mañana en el Splendid
2 horas de risa formidable con
# "Chaplin Casado y Divorciado"

# TEATROS - MUSICA - CINES

## TEATRO DE LA COMEDIA

### "La Santa Madre", comedia en 3 actos de González Castillo y Martínez Cuitiño

La Compañía argentina Podestá-Ballerini puso anoche en escena en el teatro La Comedia, la pieza en tres actos, titulada: "La santa madre", original de dos autores que son de las personalidades más vigorosas del teatro rioplatense: José González Castillo y Vicente Martínez Cuitiño.

De estos autores conocemos en Chile numerosas obras, todas ellas impregnadas de vibrante vigor y de robusta contextura, especialmente las de González Castillo, en las cuales predomina siempre el espíritu combativo de un gran luchador.

"La santa madre", fué estrenada en Buenos Aires no hace todavía un año y constituyó un rotundo éxito. La obra se mantuvo en cartel largamente y, en seguida, se formaron compañías especiales que salieron a provincias a dar exclusivamente la producción de que nos ocupamos.

Anunciada aquí en Santiago "La santa madre" con estos antecedentes y dándose a conocer al público algunas de sus escenas en que se concretan las ideas principales, no es de extrañar que el teatro de la Comedia se viera anoche extraordinariamente concurrido.

Se trata, en realidad, de una obra interesante, en la cual se estudia el problema del clericalismo en el hogar y las perniciosas influencias del clero en la vida de los Gobiernos mismos, a los cuales llegan trepando por la escala que ellos mismos se han formado con la familia primeramente, la sociedad en seguida y el Gobierno por fin.

Frente al padre Panard, que encarna en "La santa madre" este sentimiento absorbente y alejado de los fines exclusivamente espirituales de la religión, se coloca al Padre Luis, un viejo sacerdote que mira las cosas con el criterio despojado de las materialidades políticas. Ante los dos sacerdotes, los autores levantan la figura simpática y desprejuiciada de Eduardo, un muchacho que llega de Europa animado de los sentimientos liberales que se respiran en aquellos países.

La lucha entre los sentimientos que representan los personajes que quedan mencionados es interesante y en ella se ven las diversas incidencias de que se vale el Padre Panard para conseguir sus influencias políticas y anular la labor de reconstrucción que pretende hacer Eduardo. Pero el buen espíritu triunfa, y la obra termina con el hogar unido nuevamente sobre las bases inconmovibles del amor y la verdad, libertado de influencias extrañas, y alejados definitivamente los que querían destruirlo para conseguir sus propósitos de política clerical.

Las escenas de "La santa madre" han sido construidas con solidez y pericia teatral. Los discursos no tienen ese predominio que pudiera hacer pasar la obra a ser una cátedra lisa y llana, y se mezclan a los pasajes de discusión doctrinaria, otros que dan variedad y movimiento a la pieza, no faltando la nota pintoresca con la aparición del mendicante, admirablemente interpretado por el actor Ballerini.

El público aplaudió con entusiasmo las diversas escenas de la obra, llamando a los intérpretes repetidas veces al tablado. Creemos, eso sí, que si "La santa madre" hubiera estado mejor ensayada, el éxito habría tenido que ser más preciso todavía.

No dudamos que el Comedia se verá esta noche, con motivo de la repetición de "La santa madre", muy concurrido.

—En la sección vermouth de ayer se presentó en este mismo teatro la Compañía Chilena de Bailes sobre la que no deseamos hablar para no tener que usar palabras demasiado duras al referirnos a su actuación. Creemos que bastará hacer notar que la Empresa misma del Teatro, comprendiendo que el mantenimiento del espectáculo sólo procuraba el desprestigio de la sala, ordenó la inmediata suspensión de la segunda función de la Compañía anunciada para hoy.

**GAUDEAMUS.**

## HOY SE ESTRENA EL SAINETE DE CARIOLA EN EL UNION CENTRAL

Hoy se estrena en el Teatro Unión Central el anunciado sainete de Carlos Cariola, "On Parle Français" (Se habla francés), obra que ha despertado la curiosidad del público, y para la cual se han vendido ya muchas localidades. A juzgar por el entusiasmo del público y la demanda de entradas, es factible asegurar a su autor un suceso análogo al de los "Gallos".

El carácter de la obra es de mucha novedad. Toda la escuela de Cariola y los procedimientos por él seguidos hasta ayer son absolutamente diversos a los que pone en práctica para la confección de su último sainete, y a ello podemos agregar que existe como detalle de gran atracción el personaje central que ha creado para la Rico. Se trata de una francesa, un tipo de "gabacha"—digamos así en lenguaje corriente—de nuestro ambiente, y este personaje es el primer tipo extranjero de méritos relevantes que se introduce en el teatro nacional. La presentación del tipo y su explotación está sabiamente hecha. Cariola logra sacar efectos muy cómicos del lío que se arma entre la pronunciación, la equivocación entre ambos idiomas y el juego escénico del personaje.

Hemos tenido oportunidad de ver algunos ensayos, y nuestro juicio de lo que hemos presenciado es traductible en un elogio franco y merecido.

En lo que respecta a las causas de hilaridad, éstas son tan abundantes y variadas, que la concurrencia se divertirá bastante. Es un gran éxito de risa que Cariola ha creado con buen trabajo y mucha observación de nuestro ambiente local. La existencia de la francesa en la pieza se debe a una petición especial de la señora Rico cuando solicitó del autor la obra.

Son tres actos que se cortan con buenos finales, especialmente el del segundo, que constituirá una de las bases del triunfo. El diálogo es fluído, agradable, muy ameno. Las escenas se deslizan con maestría, y, en general, la obra entera es un acierto digno de los aplausos más entusiastas.

Un juicio detenido lo dejaremos para el día siguiente al estreno.

## Teatro Santiago

Debutó anoche la Compañía de Atracciones y Variedades mundiales Eduardo de los Campos.

Todos sus números merecieron la aprobación del público que asistió al estreno, pues se trata de un conjunto completo y novedoso.

Hoy habrá tanda vermouth, a las 6.15, y nocturna, a las 9.15, con cambio completo de programa.

## La Argentinita

Debutará, como se sabe, el 4 de Enero próximo en el Comedia, para dar solamente seis funciones, que serán de despedida, pues debe cumplir ciertos compromisos contraídos con empresas del sur y norte de Chile.

## "Los Podestá"

**EN LOS TEATROS SETIEMBRE Y BRASIL**

En las funciones de tarde y noche de mañana debutará en estos teatros la elegante pareja argentina "Los Podestá", procedente de los mejores teatros de Buenos Aires. Es un notable número de cantos y bailes argentinos, brasileños y portugueses, con buena presentación escénica.

Este número será presentado en combinación con el programa completo de cine y sin alteración en los precios de las localidades.

## El estreno de hoy en el Miraflores

Como ya lo hemos anunciado, hoy se estrenará en El Miraflores la comedia en un acto y en prosa, titulada "Todo por un capricho", original del joven autor señor Luis Muñoz Brevays. Dicha comedia está escrita especialmente para este beneficio y presentación de la bailarina clásica señorita Liliette Allister, quien ha dedicado la función al Club de Señoras.

Según referencias del autor, la obra está bien desarrollada; su ambiente bien previsto, y su desenlace fácil e ingenuo. Felicitamos al autor anticipadamente, aconsejándole que continúe en la tarea que se ha impuesto, enriqueciendo con algunas obras más el ya vasto teatro nacional.

Por lo que toca a su interpretación, las personas que toman parte están bien posesionadas de sus respectivos roles. En el acto de concierto hará su presentación el joven humorista señor Tulio Landaeta, con uno de sus mejores monólogos. Además, toma parte nuestro conocido humorista nacional señor Yolape Real, en uno de los principales papeles de la obra.

El cuadro que se había formado para estrenos de obras nacionales, se presenta en este beneficio, para "después" seguir actuando en beneficios de caridad.

## CIRCOS

**EL CIRCO SHIPP Y FELTUS.** — Un público numeroso continúa asistiendo a las presentaciones diarias que hace el aplaudido conjunto de Shipp y Feltus.

La combinación de los números y renovación del espectáculo son buenos alicientes para los espectadores.

Para hoy se anuncia un programa variado. Actuarán, además, Miss Virginia Shipp, con su elegante acto de caballos y perros en libertad; Tan Karrie, El Trompo Humano, que tanto gustó el día de su estreno; las entradas cómicas a cargo de los payasos y clowns; la creación Las estatuas blancas, por Virginia Shipp, guiando a su caballo Napoleón; los 4 Dumbars, aves del aire, con su gran cómico Si-Si. Darán un nuevo número "Casting" y otros números de interés.

La empresa anuncia para estos días muchas atracciones, festivales infantiles y las mejores matinées de la temporada.

Mañana, matinée a las 3.30.

**PABELLON DELICIAS.**—Hoy debuta en este cómodo y céntrico local el Circo Buenos Aires, compuesto de numerosos y escogidos artistas contratados especialmente para esta carpa. La mayoría de los números son desconocidos en esta capital. Por otra parte, los precios no pueden ser más módicos.

## NOTICIAS CINEMATOGRAFICAS

**HOY SE ESTRENA LA PENULTIMA FUNCION DE LA SERIE "LOS 9 PUÑALES".** — Los tres episodios de hoy. — El Cine Alhambra da a conocer la penúltima función de la gran serial "Los 9 puñales", cinta que llega al período de su desenlace y que se ha caracterizado por ser el espectáculo en series más exótico e interesante de todos los presentados hasta la fecha. Los cuadros que hoy se presenta pueden considerarse como la condensación más inteligentemente hecha de lo que es el sensacionalismo en el film de esta naturaleza: escenas todas ellas seguidas de momentos impresionantes, desarrollándose continuamente la acción envuelta en actos de gran arrojo por parte de los intérpretes y dando a la novela un sentido preocupador para el público.

Los episodios que se presentan hoy son el prólogo del desenlace. Se titulan: 10 "El hombre mono", 11 "La muerte roja" y 12 "La garra envenenada".

Aquí es donde puede apreciarse ya en su amplitud el trabajo escénico de Ben Wilson y Neva Gerber, los dos intérpretes de la obra.

La función va también en la sección de la noche.

**LA INCOGNITA DEL CINE ALHAMBRA: SE REVELARA EL** Jueves en la semana. — Ha causado interés en el público el juego de sorpresa que ha hecho el Cine Alhambra para la función de mañana, su día de moda.

Los espectadores que han asistido estos últimos días a los espectáculos de esta sala se han mostrado bastante curiosos por saber la incógnita que encierra el anuncio de esta obra, y el hecho que inspira mayor deseo de satisfacer la curiosidad es el hecho de que la cinta que se avisa está interpretada por la mejor artista del mundo, aseveración que muy honradamente promete la Empresa del Alhambra ser cierta.

Desde hace algunos días se ha venido haciendo la propaganda en esta forma, y ella se ha hecho con el fin de dar una sorpresa agradable al público. La Empresa nos comunica que mañana en la mañana se dará a conocer el nombre de la intérprete, título de la cinta, manufactura y detalles de la obra.

**MAÑANA ESTRENA EL SPLENDID LA OBRA MAESTRA DE CARLITOS CHAPLIN: "CHAPLIN CASADO Y DIVORCIADO".** — En ambas funciones de mañana Jueves estrenará el Splendid, la más larga y la más célebre de las creaciones cómicas de Chaplin, la vista en 5 actos y dos horas de duración, titulada: "Chaplin Casado y divorciado", obra cómica de formidable hilaridad, en la que Chaplin, ejecuta sus más originales y cómicas barbaridades, obra célebre, pues fué ella la que dió al mimo la inmensa popularidad de que goza, y en la que no hay una sola persona pesada, una sola escena que no cause en el espectador una verdadera explosión de risa. Acompañan a Carlitos en la interpretación de esta obra, la encantadora Mabel Normand.

**HOY ESTRENA EL SPLENDID LA SEGUNDA FOX DE 1920: "LA SOMBRA DEL PRESIDIO", POR GLADYS BROCKWELL.** — Tanto en la especial como en la función nocturna de hoy Miércoles estrenará el Splendid, la segunda de las modernas producciones Fox, correspondientes al contrato de la Italo-Chilena, por las producciones de 1920 de dicha marca, esta obra, que lleva por título: "La sombra del presidio", es una de las más bellas, conmovedoras y sentidas de las producciones de dicha Casa, intenso drama de escenas de la vida cruel. Su tema demuestra lo difícil que es para una persona que una vez ha estado en presidio, librarse de la infamante sombra que él deja en los que han estado algunas vez recluídos entre sus paredes.

Crea el principal rol haciendo en él la mejor creación de toda su carrera la hermosa gran actriz americana Gladys Brockwell, una de las más geniales de las actrices serias del cine.

**TEATRO SETIEMBRE. — "SU MAJESTAD EL AMERICANO".** — En las dos funciones de hoy se estrenará la extraordinaria película: "Su majestad el americano", la primera producción de la Sociedad de "Los cuatro grandes", o sea la formada por Chaplin, Fairbanks, Griffith y Mary Pickford.

Esta cinta obtuvo en Estados Unidos un éxito colosal, llevando al paraxismo el entusiasmo del público por el primer actor cinematográfico del mundo.

El argumento de esta obra es cómico - dramático y se presta para el lucimiento máximo de Douglas tanto como artista como atleta y boxeador.

Por todos estos antecedentes, no es de extrañar que "Su majestad el americano", ha despertado verdadero interés entre el numeroso público habitual de este cine. La empresa nos encarga advertir que, po el exceso de estrenos que tie
su disposición, esta obra no se
petirá.

**VIOLA DANA, EN SU MAS C**
**MICA CREACION: "CASAOS P**
**FAVOR...".** — Estrenará el S
did en sus funciones de moda
Domingo, una producción de la C
sa Metro que ha alcanzado en B
nos Aires todos los récords del
to, nos referimos a la comedia
amor, que interpreta la encant
Viola Dana, titulada "Casaos por
vor...".

**TEATRO BRASIL. — "LA RAFA**
**LE" DE BERNSTEIN.** — En
mouth y nocturna se estrenará
la hermosa película que la Casa P
thé de París ha hecho con el ar
mento de "La Rafale", el her
le Bernstein. Esta cinta es la p
mera producción hecha por dir
es americanos en Francia. Su p
gonista es la eminente actriz Fa
nie Ward. La acompaña un es
lo elenco de artistas de la Come
rancesa.
Dada la celebridad bien mere
le "La Rafale", no tenemos p

VIERNES
SPLENDID
Estrenará la sentimental comedia de:
**Gladys Leslie:**

# "DESPOSADA DE MEDIA NOCHE"

EXCLUSIVIDAD DE LA ITALO CHILENA INCORP.

CIRCUS
SHIPP & FELTUS

TEATRO POLITEAMA
HOY MIERCOLES -:- Exitos de los
ESTATUAS BLANCAS
POR MISS VIRGINIA SHIPP
Mañana a las 3.30 MATINEE.

TEATRO LA COMEDIA
**HUERFANOS ESQUINA MORANDE**
**Empresa Ernesto Bouquet**
HOY — MIERCOLES 22 — HOY

Sección vermouth a las 6.15.

Ultima presentación de la **Compañía Chilena de Bailes.**

Noche a las 9.15. Exito nunca visto de la colosal comedia en tres actos

**LA SANTA MADRE**

Mañana Sección Vermouth a las 6.15.

Próximamente: **La Argentinita.**

TEATRO SANTIAGO
**MERCED ENTRE PLAZA Y SAN ANTONIO**
**Empresa Ernesto Bouquet**
HOY — MIERCOLES 22 — HOY

Compañía de Atracciones Mundiales, **Eduardo de los Campos.**

Exito grandioso de la Compañía.
Hoy Vermouth a las 6.15.
Noche a las 9.15.

**Cambio completo de programa por la Compañía Eduardo de los Campos**

PABELLON DELICIAS EMPRESA E. BOUQUET
Alameda, entre Morandé y Teatinos

# HOY DEBUT del Gran Circo - BUENOS AIRES -

Compuesto de 30 artistas -:- PLATEA $ 5

SETIEMBRE -:- HOY TARDE Y NOCHE -:- T. BRASIL

**DOUGLAS FAIRBANKS** en su triunfal comedia-drama:
# S. M. El Americano

El famoso drama social de **BERNSTEIN:**
# "LA RAFALE"
Interpretado por **FANNIE WARD** y célebres artistas franceses.

**Mañana:** Debut de **"LOS PODESTA"** y estreno de la valiosa Fox: **"LA SOMBRA DEL PRESIDIO".**

**ODEON** - Especial y Noche
# A Toda Velocidad
Producción FOX 1920, por **JORGE WALSH.**

**ELECTRA** - Especial y Noche
# El Incendiario
Magnífico drama pasional por **LUCIANO ALBERTINI.**

COLON -- HOY -- "SUPER SELECT"
**DE PILLO, A PILLO Y MEDIO**
Por **CLARA KIMBALL**

**TEATRO NOVEDADES** - **HOY** - Especial y Noche: Estreno, 2.a reserva "FOX":
**Cuando los Hombres Desean**
Por **THEDA BARA.**

**TEATRO ALAMEDA** - Especial y Noche
Funciones de moda a gran orquesta. La linda **BILLIE BURKE** en la bella comedia **ARTCRAFT:**
**ESPOSA ILUSORIA**

# Splendid - Hoy - FOX

Estrenará, en Especial y Noche, su segunda grandiosa producción de 1920:

# La Sombra del Presidio

Emocionante drama pasional, obra de escenas de la vida cruel, cuyo argumento está basado en la infamante huella que deja el presidio en los que alguna vez han estado en él.
Creación suprema de la hermosa gran actriz dramática

**GLADYS BROCKWELL**

que realiza una creación realmente magistral.

**La historia de una preciosa mujer que vendió a su marido por lindos trajes**

verá Ud. en la super-producción de **ALUAN DWAN,** que estrenaremos el

**SABADO**

Titulada:

# SAHARA

Obra de lujo deslumbrante desarrollada en París, en los hermosos panoramas nocturnos del Sahara y en el Cairo exótico.
Obra interpretada regiamente por la hermosa gran actriz pasional:

**LUISA GLAUM**

quien luce regias toilettes de gran lujo y última moda.

# Esta Noche - 9.30

ESTRENO del sainete de Carlos Cariola

# On Parle Français

(Se habla francés)

El acontecimiento que cierra el año Gran creación de

# ORFILIA RICO

# Teatro Unión Central

HOY GRAN REALIZACION DE CAMISAS

| | |
|---|---|
| CAMISAS blancas, a. . . . . . . . . | $ 6.90 |
| CAMISAS blancas reforzadas, a. . . . . . | 8.50 |
| CAMISAS blancas con cuello y puños, a. . | 12.00 |
| CAMISAS pechera color reforzadas, a. . | 7.00 |
| CAMISAS pechera color con puño y cuello, a. . . . . . . . . . . . . . . . . . . | 9.00 |
| CORBATAS anchas de gran moda, a. . . . . | 1.40 |
| CORBATAS anchas de seda, a. . . . . . . . | 2.70 |

| | |
|---|---|
| CORBATAS papillón americano, a. . . . . | 2.30 |
| CALCETINES de algodón, muy buena calidad, a. . . . . . . . . . . . | 1.50 |
| CALCETINES americanos, a. . . . . . . . | 2.00 |
| MEDIAS mercerizadas, a. . . . . . . . . | 2.20 |
| CAMISETAS crudas y blancas, a. . . . . | 4.20 |
| CALZONCILLOS crudos y blancos, a. . . . | 5.20 |
| SOMBREROS de paja con cinta fantasía, a | 9.50 |

Aproveche Usted esta Ocasión. Sólo por pocos días

LA FLORIDA -:- Puente 666

qué entrar en mayores detalles sobre su argumento.

**HOY ESTRENO EL ODEON "A TODA VELOCIDAD", POR JORGE WALSH.**—Para hoy anuncia este cine en sus dos funciones el estreno de la producción Fox de 1920, titulada: "A toda velocidad", creación del simpático gran actor y atleta Jorge Walsh. Esta obra es la primera producción moderna de la Fox que se haya estrenado en la presente temporada, y está a la altura de la técnica moderna, lo que la difiere grandemente de las anteriores cintas de esta marca que hayamos conocido. Es una película de espiritualidad y gracia que muestra aspectos interesantes de la vida y costumbres norteamericanas.

**ENID BENNETT ACTUA HOY EN EL GARDEN THEATRE.**—Una meritoria y artística pieza Paramount anuncia este cine para sus dos funciones de hoy. Se trata de una bellísima y notable comedia social de original argumento y espléndida factura moderna. Nos referimos a la interesante película intitulada: "Feliz aunque casada", creación de la simpática e inteligente estrella Enid Bennett.

**LOS MIERCOLES DE MODA DEL TEATRO ALAMEDA.**—Hoy da este cine sus funciones de moda a gran orquesta con una bonita cinta Artcraft, de reciente edición. Se titula la pieza: "Esposa ilusoria" y está interpretada por la bellísima estrella Billie Burke, delicada damita, muy femenina y sentimental, que tiene fama de crear en la pantalla deliciosas ingenuas y exquisitas colegialas. "Esposa ilusoria", va en las dos funciones.

**TEATRO DE LA AVENIDA.**—Un bonito programa ofrece hoy este teatro en las dos funciones de especial y nocturna, pues anuncia la hermosa comedia titulada: "La suerte empeñada", en que reaparece la gentil Margarita Clark haciendo el papel de protagonista de la obra.

"La suerte empeñada", es una bella sátira serial presentada con derroche de lujo y con un argumento lleno de situaciones de fina comicidad, lo que coloca a esta comedia de la Paramount en uno de los primeros lugares entre las obras de su última producción.

En ambas funciones Orquesta del Solar.

**LA TERCERA FUNCION DE "LOS 9 PUÑALES" SE DA HOY EN EL MUNDIAL.**—Hoy se estrena en esta sala la tercera función de la gran serial "Los 9 puñales", novela episódica que es hoy día el acontecimiento del año y la serie que cierra con broche de oro la temporada de verano.

Los nuevos episodios entran ya de lleno con el espectador a la acción y el desarrollo de las escenas sorprende por su esplendidez y el grado de sensacionalismo que campea como una nota normal en todos los cuadros.

Se titulan los episodios "La danza de la muerte", "La diablesa", y "El alma encadenada". Van en las dos secciones.

**EN EL TEATRO NOVEDADES.**—Hoy estrena la pantalla de esta sala el sensacional espectáculo Fox "Cuando los hombres desean", que interpreta la genial Theda Bara, actriz que cuenta entre nuestro público con un gran cartel. Es una cinta donde se ve el amor pasional llevado a un grado de bestialidad por un hombre que pretende realizar las acciones más innobles con la inocencia de una niña.

Theda Bara, el famoso "vampiro", interpreta este rol con una naturalidad excepcional.

La obra se da en ambas secciones.

161.407,84

FRANCOS

es la suma que esta Empresa abona por su contrato a

RAQUEL MELLER

Este es el aviso que desde ayer se exhibe en Buenos Aires, frente al Teatro Opera.

La Empresa Bouquet ha contratado a esta genial artista que debutará en el

Teatro La Comedia

El 1.o de ABRIL DE 1921

NOTA.— Las fotografías de este anuncio se exhiben en las boleterías de los teatros Comedia y Santiago y establecimientos comerciales.

Vendo o Permuto

por una propiedad aun que tenga hipoteca y sea de mayor valor, diez victorias con todo apero y cincuenta caballos, todo en perfecto estado. Resto daría en dinero.

BENELLI, MONEDA 1011 22-D

## PROGRAMAS DE HOY

**UNION CENTRAL.** — Compañía argentina de Orfilia Rico. Noche, estreno del sainete de Cariola "Se habla francés".

**COMEDIA** — Vermouth, compañía chilena de bailes. Noche, "La santa madre", por la compañía argentina Podestá-Ballerini.

**SANTIAGO.** — Vermouth, y noche, por la compañía de atracciones Eduardo de los Campos

**POLITEAMA.** — Noche, variado programa por la troupé del Circo Shipp y Feltus.

**PABELLON DELICIAS.** — Noche, estreno de la compañía del Circo Buenos Aires.

**ALHAMBRA.** — Tarde y noche, penúltima función de "Los nueve puñales".

**SPLENDID.** — Segunda "Fox" de 2920: "La sombra del presidio", por Gladys Brockwell.

**SETIEMBRE.** — Tarde y noche: "Su majestad el americano", de Dauglas Fairbanks.

**BRASIL.** — Tarde y noche: "La rafale", famoso drama de Benstein, interpretado por Fannie Ward.

**TENAS.** — "La apache", de Thomas Ince, por Dorothy Dalton.

**ODEON.** — "A toda velocidad", creación de Jorge Walsh.

**ELECTRA.** — En sus dos funciones "El incendiario", creación de Luciano Albertini.

**INDEPENDENCIA.** — Nocturna velada a beneficio de los empleados del teatro.

**SELECTA.** — Final de "La joya fatal", por Perla White, y además, a las riendas, por Poppy Wiedhne.

**AMERICAN CINEMA.** — "Los amores de Dado", creación de Madge Kenedy

**VICTORIA** (Avenida Recoleta 345). — Especial y noche, "El bolshevikismo", creación de May Allison.

**IRIS** (Castro 130). — Especial, "La casa en ruinas", por Gustavo Salvini. Noche, episodios 1, 2, y 3 de "El secreto del radio".

**DELICIAS.** — Episodios 1, 2 y 3 de la serial "El secreto del radio".

**CHILE.** — Alice Joice, en "La mujer Winchester".

## CONSEJO DE ESTADO

### LA SESION DE AYER

Ayer celebró sesión el Consejo de Estado presidido por el Presidente de la República y con asistencia de los consejeros señores: Balmaceda, Boonen R., Bulnes, Fóster R., Guarello, Mac-Iver, Maira, Tocornal, Villalobos, Yáñez y Zegers.

Leída y aprobada el acta de la sesión anterior, el Consejo prestó su aprobación a los siguientes proyectos de ley despachados por el Congreso Nacional:

Los que conceden un suplemento de 80,000 pesos al ítem 739, del Presupuesto de Industria y Obras Públicas, y varios otros de la partida 12 del Presupuesto de Justicia.

El que autoriza la inversión de $ 110,000 en la terminación del camino de Chillán a las Termas.

Prestó su acuerdo para que se incluya entre los asuntos de que pueda ocuparse el Congreso Nacional en el actual período de sesiones extraordinarias el proyecto presentado por los senadores señores Mac-Iver y Tocornal, que prorroga los efectos de la ley 3556. En seguida formó las siguientes ternas para proveer los cargos que se indican: para juez del segundo juzgado de Concepción, señores López D. José Luis, Marshall don Guillermo y Pica don Leoncio.

Para juez de Pisagua, señores Garay don Guillermo, Schels don Gustavo y Vásquez Cisternas don Nemesio.

Para juez suplente del tercer juzgado del crimen de Santiago, señores: Cano Peel don Gustavo, Carrera don Francisco y Cofré Silva don Luis.

Para juez suplente de Llaima, señores: Fuenzalida don Santiago, Sepúlveda don Abraham, y Zapata don Román.

En la contienda de competencia promovida por el gobernador al juez de Quinchao, con motivo de negarse el primero a darle cumplimiento a una orden de prisión decretada por el juez, el Consejo acordó archivar los antecedentes por no existir contienda alguna que dirimir y comunicar esta resolución a la autoridad administrativa.

En la contienda de competencia entre el primer Alcalde y el Intendente de Valparaíso, con motivo de una interpretación de la ley de alcoholes, el Consejo acordó no dar lugar a la competencia formulada por el primer Alcalde, correspondiendo por lo tanto al Intendente conocer en el asunto a que la presente contienda se refiere.

Prestó su acuerdo para que, con la declaración propuesta por el señor fiscal, se aprueben los estatutos y se conceda personalidad jurídica a la institución denominada Sociedad Unión Social de San Gerardo, y Socorros Mutuos de Señoras de Tarapacá.

◆

## Consejo de Gobierno Local

El Consejo de Gobierno Local ha sido citado a sesión ordinaria para hoy, a las seis de la tarde, en su Secretaría de la calle de Morandé número 244.

La tabla preferente de la sesión de hoy, así como la de la próxima que va a ser la última del presente período de trabajo, la forma el despacho de informes pendientes.

El Consejo ha dirigido dos circulares a las Municipalidades en los últimos días.

En la primera les pide que remitan a la Secretaría, con el objeto de coleccionarlos convenientemente, todos los impresos que se refieran a la administración de la respectiva localidad, como ser: los reglamentos, ordenanzas y decretos municipales, las memorias de los señores alcaldes, el presupuesto, etc., etc.

En la segunda, solicita el concurso de las Municipalidades, de acuerdo con la correspondiente dirección del servicio, para cooperar a la vulgarización de la Ley sobre Instrucción Primaria.

◆

## Donación Echaurren

La comisión municipal de la Donación Echaurren, terminó ayer el estudio de las papeletas presentadas por las personas interesadas en esta donación.

Mañana se designarán las personas que hayan sido favorecidas con esta gracia.

## LOS TEMBLORES DE ANOCHE

### ACIERTO DE LAS PREDICCIONES DEL CAPITAN NUÑO

Anoche, a las 9.45, se sintió un ligero temblor que pasó inadvertido para muchas personas, pero que alcanzaron a registrar con regular violencia, los aparatos sismográficos del Observatorio, ubicado, como se sabe, en el Cerro Santa Lucía.

Momentos más tarde, a las 11, un minuto, se volvió a repetir el fenómeno, esta vez con mayor intensidad alcanzando a llevar la alarma a los habitantes de la capital. En los teatros y biógrafos el temblor produjo natural pánico y no pocas personas abandonaron los recintos, ante el temor de que el fenómeno se prolongara.

**Las predicciones del capitán Nuño**

En nuestra edición del 19 de Noviembre próximo pasado, nuestro diario publicó los pronósticos que, sobre el tiempo, formulaba el capitán Nuño.

Decíamos textualmente:

"Como se ha podido comprobar después, muchos de los fenómenos atmosféricos acaecidos en el presente año, han coincidido con las fechas indicadas por el señor Nuño, en su calendario de días críticos.

Ahora el capitán Nuño da a conocer un pronóstico sobre el tiempo, durante el próximo mes de Diciembre, señalando como fechas en que habrán alternaciones atmosféricas los días 11, 17, 22, 26 de Diciembre. Las fechas indicadas con "negrita", es decir los días 11 y 22, indican mayores probabilidades de días críticos".

Lo ocurrido en Villarrica hace algunos días y el fenómeno que, por dos veces se sintió anoche en esta capital, confirman una vez más los pronósticos emitidos por este oficial de nuestra Armada.

Los temblores parecen haber tenido anoche, como centro de acción, únicamente a Santiago y sus alrededores, pues fuimos informados que en la zona norte del país y en la austral, no ha habido movimiento terrestre alguno.

## VULGARIZACION DE LA LEY SOBRE INSTRUCCION PRIMARIA

### OBLIGACIONES QUE LA LEY IMPONE A LOS MUNICIPIOS

### Circular del Consejo de Gobierno Local

El Consejo de Gobierno Local, solicitado por la correspondiente dirección del servicio para cooperar a la vulgarización de la Ley sobre Instrucción Primaria, que debe entrar en vigencia el próximo mes de Febrero, ha enviado una circular a las Municipalidades de la República, con el objeto de llamar su atención en forma precisa a las obligaciones que a los Municipios impone la referida ley, para hacer efectiva la asistencia escolar en el país.

A las Municipalidades les corresponde elegir tres miembros, de los cinco que deben componer la Junta Comunal de Educación. Este organismo está encargado entre otras cosas, en virtud del artículo 9.o de la ley, de levantar el censo escolar e inscribir anualmente a los menores sujetos a la obligación; de imponerse de las condiciones en que trabajan en fábricas y talleres los menores de diecisiete años; de comprobar las condiciones de salubridad e higiene de las casas en que funcionan las escuelas; de velar por el correcto comportamiento de los directores y profesores de las escuelas y por la correcta inversión de los fondos que a ellas se destinen, y de procurar el fomento de la educación primaria.

Excusado parece, dice la circular, encarecer que la elección del personal de estas Juntas Comunales se haga en cuanto sea posible entre las personas mejor preparadas para servir cumplidamente el cargo y que por sus antecedentes de moralidad y de corrección sean una garantía para los niños que van a la escuela.

Corresponderá también a los Municipios aplicar, por medio del Alcalde respectivo, las penas establecidas en la ley para los que infrinjan las disposiciones de la misma relativas a la obligación.

En lo que se refiere a la contribución financiera de las Municipalidades para la mejor aplicación de la ley, ésta reglamenta en los párrafos 2.o y 4.o de su título III, el cumplimiento de lo dispuesto en los artículos 27 número 9 y 72 número 6 de la Ley de Organización y Atribuciones de las Municipalidades. Ordena que estas corporaciones créen una escuela elemental de hombres y otra de mujeres por cada mil habitantes, teniendo en cuenta las existentes en el territorio comunal, y, en subsidio, una escuela de adultos, y dispone que las que no cumplan esa obligación, deberán entregar al Estado el quince por ciento de sus entradas (art. 37). Obligados quedan también los Municipios (art. 93) a conceder premios anuales de cien pesos al profesor y a la profesora que más se hayan distinguido, dentro de la comuna, en el ejercicio de su magisterio.

Dispone, además, la ley que, en el caso de que los Municipios carezcan a juicio del Consejo de Educación Primaria, de rentas suficientes para el sostenimiento de las escuelas que les corresponda mantener, recibirán ellos del Estado una subvención anual hasta de veinticinco pesos por alumno de asistencia media (art. 42), y ordena, finalmente, que los maestros empleados por las comunas, deberán reunir las mismas condiciones que los empleados por el Estado, y que los edificios escolares que aquéllas construyan deberán sujetarse a planos aprobados por el Consejo de Educación Primaria.

Esta ley ha venido, pues, a alterar considerablemente la situación de los Municipios en sus relaciones con el problema de la enseñanza popular, y el Consejo de Gobierno Local, que desde su fundación se ha esmerado en propender al mejoramiento de la instrucción pública recomendándola insistentemente al celo de los Alcaldes, se ha hecho un deber en pedir a las Municipalidades que sirvan con el mayor interés las nuevas obligaciones que le incumben, ya que el cumplimiento de la ley deberá tener una influencia considerable en el progreso del país.

## Concesión del Teatro Municipal

Ayer se abrieron en la Sala de la Alcaldía las propuestas pedidas para la concesión del Teatro Municipal por un nuevo período de cinco años.

Se presentaron con propuestas los señores Ernesto Bouquet y Salvati y Farren.

Ambas propuestas pasaron en estudio a la comisión de teatros.

## La temperatura

Ayer tuvimos:

Temperatura del aire.—Máxima: 31.4; mínima: 12.6.

Temperatura a cielo descubierto.—Máxima: 54.5; mínima: 10.9.

## Junta de Beneficencia de Valparaíso

El Fisco ha adquirido de la Junta de Beneficencia de Valparaíso un terreno situado en la calle Victoria esquina de Morris, en la suma de 290,453 pesos.

◆

## Oficina Internacional del Trabajo de Roma

Ha sido nombrado delegado de nuestro Gobierno ante la Oficina Internacional del Trabajo de Roma, el señor Enrique Paut Vergara.

## INCORRECCIONES EN LA ADMINISTRACION DE JUSTICIA

### LAS ACTUACIONES JUDICIALES DE AYER

### Ultimas apreciaciones acerca del monto de la suma defraudada

### Se habrían impartido nuevas órdenes de arresto

Ha continuado comentándose en los círculos jurídicos, las irregularidades cometidas en uno de los Juzgados civiles de este departamento y a las cuales nos hemos referido detalladamente en ediciones anteriores.

**Las actuaciones judiciales de ayer**

El señor Santa Cruz, Ministro de la Excma. Corte Suprema, y el señor Alfredo Rondanelli, Juez del 3.er Juzgado del Crimen, continuaron ocupándose durante la mayor parte del día de ayer de las incorrecciones judiciales cometidas en la secretaría del 4.o Juzgado Civil, con el fin de esclarecer todos los puntos que a este ruidoso denuncio se refieren.

Se mantiene todavía en los círculos jurídicos la más estricta reserva alrededor de las investigaciones que se practican, como asimismo sobre las pesquisas que se desarrollan para dar con el paradero del empleado del Juzgado sobre el cual se hace recaer gran parte de las responsabilidades en este hecho.

El Ministro señor Santa Cruz, en visita que hizo en la tarde de ayer al Banco de Chile, pudo comprobar que las boletas de depósitos retiradas de la caja del Banco alcanzan a un número mayor del que en un principio se supuso.

Rumores que hemos recogido en diversos círculos jurídicos, hacen subir el monto de la defraudación alrededor de 300 mil pesos.

Se nos informa que el Juez señor Rondanelli impartió en el día de ayer nuevas órdenes de prisión en contra de otros empleados que se dicen comprometidos en el hecho a que hacemos referencia.

## EL ALZA DE LAS TARIFAS DE LOS TRANVIAS

### EL PUEBLO DE SANTIAGO INICIARA ESTA NOCHE EL ESTUDIO DE LAS MATERIAS RELACIONADAS CON EL ALUMBRADO Y LOCOMOCION DE SANTIAGO

Con el objeto de que la gente de trabajo se forme opinión sobre la tan debatida materia del alza de las tarifas tranviarias, el Centro Demócrata ha promovido una reunión de presidentes de sociedades obreras, a la que asistirán, además, los senadores y diputados por Santiago, los miembros de la Municipalidad y muchas otras personas de reconocida versación sobre cuestiones locales.

En esta reunión se esbozará a grandes rasgos los diferentes tópicos que dicen relación con este problema, y que serán estudiados en sesiones posteriores. Uno de los puntos que seguramente llamará la atención, es el relativo a la forma en que están distribuidas las líneas y los sistemas de tarifas establecidos en diferentes ciudades europeas. Las condiciones impuestas por los Municipios de esas ciudades a las empresas tranvieras, será también materia que atraerá justamente la atención de los concurrentes.

Se nos encarga advertir que, siendo públicas estas reuniones, podrán asistir las personas que lo deseen.

◆

## Premios de Francés

A iniciativa de la profesora de Francés de las Escuelas Superiores de Santiago, señora María Murillo de Soto, se repartieron a las mejores alumnas de las escuelas N.os 19, 26, 22, 34, 39 y 251, que se distinguieron en la asignatura de Francés, los premios con que generosamente contribuyeron las librerías Tornero, Caperán, Hume y Walker, Hardy y la Casa Burgalat.

## En la Universidad Católica

### Proclamación de los premios

Hoy, a las 5 de la tarde, se llevará a efecto la solemne proclamación de los premios merecidos por los alumnos de las Facultades de Derecho y Ciencias Políticas, Ingeniería Civil, Arquitectura, Agronomía, y de los Cursos de Sub-ingenieros y Electrotecnia. También se efectuará la bendición de la primera piedra de los Gabinetes de Química Agrícola y de Maquinarias.

El acto será presidido por el Iltmo. y Rvdmo. señor Arzobispo doctor don Crescente Errázuriz y por el señor Ministro de Instrucción Pública don Lorenzo Montt.

Se ha invitado al Cuerpo Diplomático y a numerosas personalidades de nuestro mundo político y social.

CIGARRILLOS
CASINO
con tabaco hebra y boquilla Ambré: 50 centavos el paquete.

CHAMPAGNE
ST. MARCEAUX
Agentes generales
E. DOMINGUEZ y CIA.
Agustinas 847
31-Dic.

## La Importancia del Diccionario Personal de Chile

ha sido reconocida con palabras elogiosas por autoridades en la materia, como don Carlos Silva Cruz, Director de la Biblioteca Nacional; señor Presbítero don Emilio Vaisse (Omer Emeth), crítico y bibliógrafo de primera talla; don Carlos Silva Vildósola, redactor de "El Mercurio"; don Enrique Tagle Moreno (Victor Noir), redactor de "La Nación", etc.

El Gobierno, a su vez, persuadido de las ventajas nacionales de una obra de esta naturaleza, ha tenido a bien expedir a su favor honrosas recomendaciones, como la que, entre otras, copiamos a continuación:

"República de Chile.—Ministerio del Interior.—Santiago, 27 de Octubre de 1920.

"Este Ministerio certifica que se ha establecido en Santiago la Compañía Editora Whos.

"Esta Compañía editará en 1921 el "Diccionario Personal de Chile", obra de gran utilidad práctica e indispensable para las relaciones de índole comercial y social entre los habitantes del país.

"Según las informaciones recogidas por este Ministerio, el Diccionario en cuestión representa una iniciativa muy oportuna, que viene a realizar la labor de conocimiento de todas las personas que tienen alguna importancia en la vida nacional.

"El señor......... es representante de esta Compañía, y está encargado de recoger los datos para la mencionada obra.

"Este Ministerio recomienda a las autoridades administrativas lo reconozcan como tal y le presten eficaz y atenta ayuda en sus labores. — Victor Vidaurre Leal.". — Hay un timbre.

NOTA: Las direcciones de la Compañía Editora Whos son:
COMPAÑIA 1201 :-: CASILLA 29-D :-: TELEFONO 1583

KOLYNOS

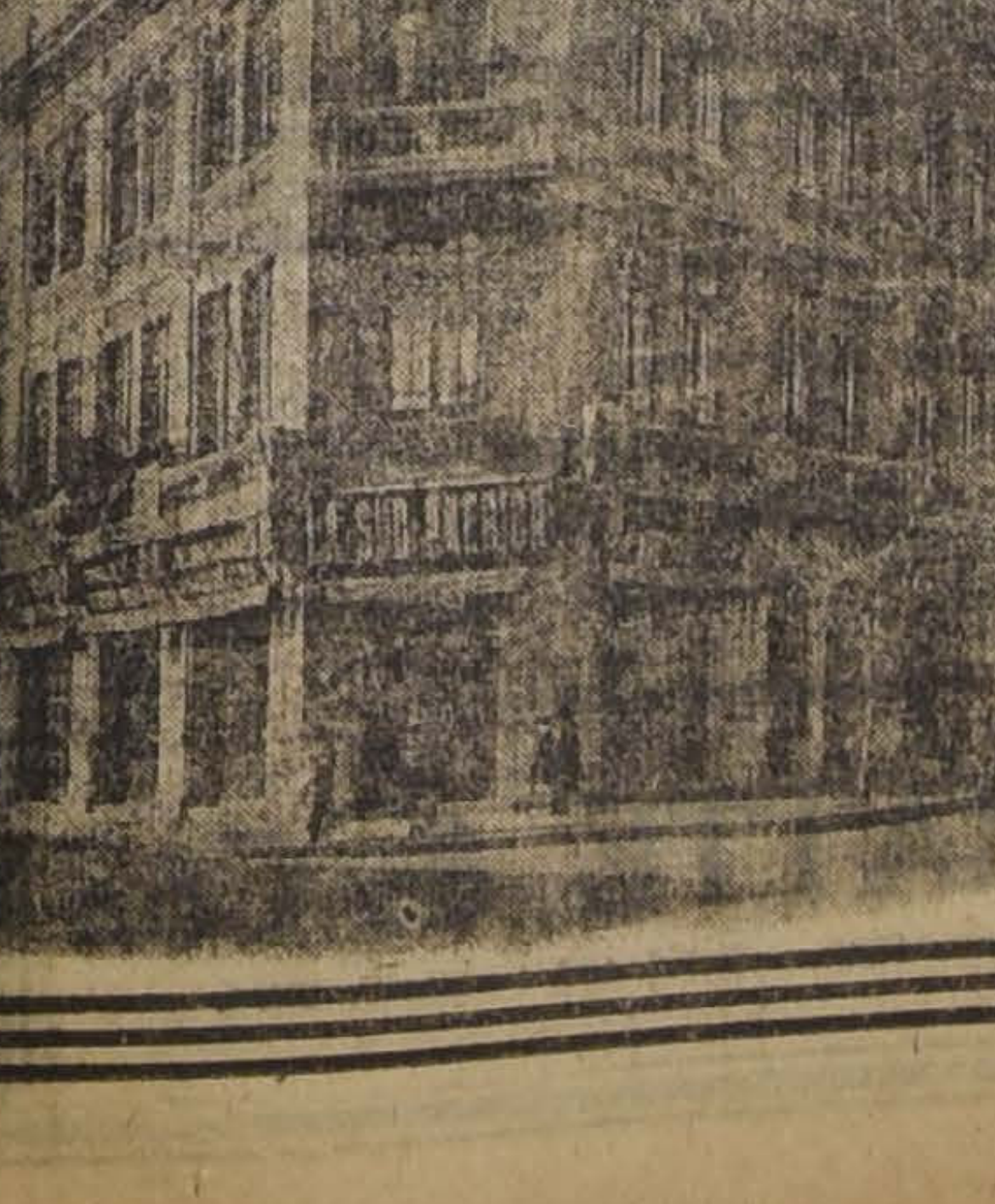

REGALO DE NAVIDAD

Y GRANDES REBAJAS EN TODAS LAS EXISTENCIAS DE TEMPORADA

LA SUD - AMERICA

DELICIAS 2655, esquina SOTOMAYOR

# La Trasmisión del Mando Supremo de la República

## El Presidente de la República recibe ayer oficialmente al Embajador uruguayo, Excmo. señor Garzon

## A MEDIO DIA LLEGA A SANTIAGO EL EMBAJADOR DEL ECUADOR, EXCMO. SEÑOR DON CESAREO CARRERA

## Hoy serán recibidos oficialmente los Embajadores de la Argentina y del Ecuador

## LOS EMBAJADORES HABLAN PARA "LA NACION"

En estos días se ha seguido con interés todo lo que dice relación con los preparativos, para el solemne acto de la trasmisión del mando de la República que se sabe, se llevará a efecto el 23 del presente.

La trasmisión del mando adquirirá en esta oportunidad especial solemnidad debido a la gentileza de los países amigos que han acreditado embajadores especiales y al sentir del pueblo para quien representa la exaltación de don Arturo Alessandri a la presidencia de la República, la iniciación de una nueva era de Gobierno más democrático y más de acuerdo con las evoluciones del presente.

### LA CEREMONIA DE LA TRASMISION

Consideramos de interés, informar a nuestros lectores acerca de la ceremonia con que deberá efectuarse la trasmisión del mando conforme al decreto de fecha dos de Junio de 1907.

Este decreto establece que el ministro del Interior que cesa en sus funciones acompañe al Presidente electo desde su domicilio particular, hasta el local en donde se verificará el acto del juramento, o sea en este caso. hasta el Salón de Honor del Congreso Nacional.

El ministro del Interior que entra en funciones, acompañará después al Presidente que deja el mando desde el local en que entregue las responsabilidades del Gobierno, hasta su domicilio particular.

### LOS HONORES MILITARES

Con motivo de la trasmisión del mando y a fin de rendir los honores militares correspondientes al Presidente de la República, ayer se ha dictado la siguiente orden de la plaza:

"Con el fin de tributar honores a S. E. el Presidente de la República en su asistencia al Congreso Nacional, el acto de la trasmisión del mando supremo de la nación, que tendrá lugar a las 3 P. M., el Jueves 22 del presente, y a la celebración del Te-Deum que se efectuará el mismo día en la Iglesia Metropolitana, a las 2.30 P. M., se dispone:

1.—El día indicado, a la 1.45 P. M., se encontrarán en la formación y colocación que se indican en los cróquis adjuntos, todos los cuerpos de la guarnición, incluso la Escuela Militar con la banda músicos de Carabineros y la Escuela de Caballería.

(Uniforme de parada).

N.o 1.—1.a situación: Congreso-Palacio de la Moneda.

Cróquis N.o 2, situación: Iglesia Metropolitana-Palacio Moneda.

N.o 3.—3.a situación: Desfile: calle Catedral-San Martín Moneda.

2. Un escuadrón de la Escuela de Caballería, escoltará a S. E. el Presidente, durante el trayecto de la Moneda al Congreso, del Congreso a la Catedral y de ésta última a la Moneda, debiendo encontrarse a la 1.45 P. M. frente al Palacio del Gobierno.

3 Mandará estas fuerzas el comandante de la II División, sirviéndole de ayudantes los que él designe.

4 S. E. revistará las tropas desde uno de los balcones de Palacio

5. Se invita a estas ceremonias a los señores generales y almirantes retirados.

EL EMBAJADOR DEL URUGUAY, EXCMO SEÑOR GARZON, ACOMPAÑADO DEL PERSONAL DE LA EMBAJADA Y DEL SUBSECRETARIO DEL MINISTERIO DE RELACIONES Y DEL INTRODUCTOR DE DIPLOMATICOS

EL EMBAJADOR DEL ECUADOR, EXCMO. SEÑOR DON CESAREO CARRERA E HIJAS, EN LA ESTACION, A SU LLEGADA A SANTIAGO, AL RECIBIR EL SALUDO DE LOS EMPLEADOS DEL MINISTERIO DE RELACIONES

6. Los señores jefes y oficiales francos de la guarnición deben concurrir a este acto.—(Firmado).— **Boonen Rivera**, general comandante de la División.

### EL PROGRAMA OFICIAL

El programa oficial para la trasmisión del mando y de festejos a las Embajadas es el siguiente:

Día 23.—Ceremonia de la trasmisión del mando en el Salón de Honor del Congreso Nacional, a las 2 P. M. A las 2 y media P. M. Te-Deum en la Iglesia Catedral.

Día 24.—Comida en la Quinta Normal y fiesta social.

Día 25.—Banquete y recepción en la casa de don Francisco Huneeus. Recepción en la Municipalidad.

Día 26.—Banquete en el Palacio de la Moneda.

Día 27.—Banquete en el Club de la Unión.

La Embajada argentina regresará el día 28 a Buenos Aires.

### RECEPCION DEL EMBAJADOR URUGUAYO

En la tarde de ayer fué recibido por el Presidente de la República el Embajador especial del Uruguay a la trasmisión del mando de la República, don Eugenio Garzón.

A las 4.45 de la tarde, el Introductor de Diplomáticos don Darío Ovalle Castillo se trasladó, en los coches de Gobierno, a la casa residencial del Embajador señor Garzón, con el objeto de acompañarlo hasta el Palacio de la Moneda.

Durante el trayecto, el señor Embajador fué escoltado por un escuadrón del Regimiento Cazadores, y al llegar a la Moneda le rindió los honores correspondientes el Regimiento Pudeto.

La banda de este Regimiento ejecutó la Canción Nacional en los momentos en que el señor Garzón entraba a la Moneda.

En el salón de recepciones fué recibido por el Presidente de la República, los Ministros de Estado y los Sub-secretarios.

Después de las presentaciones de estilo, el señor Garzón hizo entrega de los documentos que lo acreditan en el carácter de Embajador especial a la trasmisión del mando, al Presidente don Juan Luis Sanfuentes.

Terminada esta ceremonia, y una vez reconocido en tal carácter, el Embajador del Uruguay salió de la Presidencia acompañado del Introductor de Diplomáticos y de los miembros de la Embajada.

Al asomar a la puerta principal de la Moneda para tomar los coches de Gobierno, la banda del Regimiento Pudeto ejecutó la Canción Nacional uruguaya.

El Embajador fué acompañado hasta su domicilio, en conformidad a las prácticas protocolares.

### TELEGRAMAS AL PRESIDENTE ELECTO

El Presidente Electo. don Arturo Alessandri. ha recibido de Punta Arenas los siguientes telegramas:

"Punta Arenas. 18 de Diciembre de 1920. — Excmo. señor don Arturo Alessandri. — Santiago.

Siento profundamente encontrarme imposibilitado para estar presente en la ceremonia de la trasmisión del mando. en cumplimiento de la misión que me confirió por cable el Presidente Wilson. Con el permiso de V. E., tendré el honor de visitarlo inmediatamente después de mi llegada. — **Shea**".

"Punta Arenas. 19 de Diciembre de 1920. — Excmo. señor don Arturo Alessandri. — Santiago.

Los miembros del Cuerpo Diplomático infrascritos, no pudiendo, a su pesar, asistir solemne sesión Congreso, en que será trasmitido a V. E. mando presidencial, desde la hermosa ciudad de Punta Arenas, donde se encuentran. con motivo fiestas Magallanes, envían V. E. atentos saludos y hacen votos sinceros por la prosperidad creciente de la República chilena durante su Gobierno. — (Firmados): **Nuncio Apostólico. — Embajadores de Estados Unidos, Portugal, Paraguay, Argentina. México, Ministro**".

"Punta Arenas. 19 de Diciembre de 1920. — Excmo. señor don Arturo Alessandri. — Santiago.

Al dejar Chile. cumplida misión. deseo reiterarle mis profundos afectos uniendo el mío modesto a los plácemes que recibirá el encargado jefatura este gran país. Con todo cariño y respeto. su admirador. — **José Francos Rodríguez**".

### RECEPCION DE LAS EMBAJADAS DE ARGENTINA Y ECUADOR

A las 4.5 de la tarde de hoy, respectivamente, serán recibidos oficialmente por el Presidente de la República, los Embajadores de la Argentina y Ecuador.

Rendirán los honores de Protocolo, tropas del Regimiento Pudeto y Cazadores, con sus estandartes y bandas de músicos.

## ENTREVISTA CON EL EMBAJADOR ARGENTINO

Ayer tuvimos oportunidad de presentar nuestro saludo de bienvenida al Embajador de la Argentina don José Luis Cantilo en los momentos en que se le recibía en la Estación Mapocho con todas las simpatías y el afecto que se guarda aquí por la República Argentina y sus hombres dirigentes.

Con el objeto de conversar más extensamente, dentro del tiempo disponible que le dejan al señor Embajador sus innumerables preocupaciones relacionadas con la misión de amistad y confraternidad que nos trae en estos momentos, pasamos ayer tarde a su alojamiento de la calle Ahumada N.o 83.

EMBAJADOR ARGENTINO Excmo. Sr. DON JOSE LUIS CANTILO

El señor Cantilo advertido por su secretario de nuestra visita y a la vez de los propósitos que nos habían llevado hasta allá, nos recibió gentilmente.

Le hablamos de la complacencia con que se le recibía en Santiago porque no ignorábamos los antecedentes de su persona respecto a los importantes servicios que ha prestado a su Gobierno y en seguida, procuramos arrancarle una opinión acerca de las incidencias habidas en el seno de la Liga de las Naciones, especialmente de la actitud de la Argentina al acordar su retiro de dicha Asamblea.

El señor Cantilo, se sirvió manifestarnos que después de la publicación de los documentos oficiales relacionados con este asunto, la opinión pública se había formado un concepto definido y favorable a los procedimientos del Gobierno. Sobre el particular, ya no hay apreciaciones contradictorias. Mi país fué a la Liga de las Naciones llevando los mismos propósitos que caracterizan nuestras prácticas diplomáticas, es decir, llevamos los anhelos y las aspiraciones de armonía y de confraternidad que deseamos ver prevalecer en las relaciones de todos los países.

Quisimos obtener del señor Embajador su opinión acerca de la actitud de nuestros delegados y por ende. del Gobierno de Chile. Al efecto, le expusimos que, en un principio la noticia de la resolución tomada por los representantes argentinos en la Liga de las Naciones, produjo aquí cierta perplejidad y hubo en verdad desorientaciones en las apreciaciones, debido a que se creía que la Argentina había adherido ya a esta Asamblea.

Después, cuando se hubo conocido los antecedentes y cuando se informó desde Ginebra en forma más amplia y detallada sobre este particular, le agregamos, la actitud del Gobierno se orientó en la forma en que usted ya conoce, sin duda.

—¿Qué opinión ha merecido a la Argentina, la actitud de Chile?, le interrogamos, después de esta breve exposición.

—En mi país se ha apreciado en lo que vale esta nueva demostración de amistad con que nos brinda Chile a raíz de las dificultades ocurridas en la Liga de las Naciones. Ha venido a comprobarse una vez más la cordialidad que existe entre ambos países y que va acrecentándose a medida que consideraciones de diverso orden, hacen ver, a los dirigentes de uno y otro lado, la conveniencia de encausar el sentir de los dos pueblos hacia la finalidad que han buscado siempre y que hoy se exterioriza así en forma tan expresiva.

La prensa de Buenos Aires se ha encargado ya, por otra parte, de realzar estas manifestaciones de armonía en que desarrollan sus actividades Chile y la República Argentina.

Manifestamos, en seguida, al señor Embajador el interés con que se seguía aquí todo lo que se relacionara con la situación económica de la República que representa, sobre todo, en aquello que dice relación con la crisis mundial porque los vaivenes de sus efectos, tienen indudablemente acción refleja en nuestro país y por que además, todas estas alternativas, nos ofrecen puntos de vista para el tratamiento de nuestras dificultades de igual carácter, debido a que la vecindad de los dos pueblos da un tinte de analogía a todos los problemas que, por efectos de la crisis, surgen allá y aquí.

—Como ustedes comprenderán, la República Argentina se ha visto también bastante afectada con esta crisis, como le ha ocurrido a todos los demás países. La carestía de la vida y otros problemas de amplia repercusión como este, nos han obligado a tomar medidas extraordinarias para no recibir en forma tan intensa sus efectos especialmente debido a las especulaciones, pero estas medidas siempre, han estado basadas en la legalidad de los procedimientos y de acuerdo también con las disposiciones municipales pertinentes.

La crisis, como, indudablemente debe ocurrir aquí y en otras países, no ha pasado todavía. Por eso en mi carácter de Intendente Municipal de Buenos Aires me he entregado por entero a buscar las medidas que puedan mejorar las condiciones de vida en las diferentes clases sociales. En algunas ocasiones, hemos obtenido éxito en otras no; pero en todo caso, hemos puesto todos nuestros esfuerzos al logro de estos propósitos de bienestar colectivo.

La conversación se hizo después más íntima. El señor Embajador tuvo algunos recuerdos cariñosos para algunos de nuestros compatriotas que han pasado por Buenos Aires e indudablemente se detuvo en la persona de don Emiliano Figueroa a quien dijo, se le estimaba de verdad y se le consideraba allá como un argentino naturalizado.

Yo es primera vez que vengo a Chile, nos manifestó después siguiendo el curso de la conversación. Tenía deseos de conocerlo y por esta razón, ya comprenderán ustedes, la satisfacción con que he venido, máxime cuando se me ha confiado esta grata misión de representar a mi país en el acto solemne de la trasmisión del mando en esta República amiga.

### DON CARLOS CORREA LUNA

Anoche tuvimos el agrado de recibir la visita del periodista argentino don Carlos Correa Luna, que viene en la Embajada que preside el señor Cantilo.

PERIODISTA ARGENTINO, DON CARLOS CORREA LUNA

El señor Correa Luna es hermano del ex-Secretario de la Legación Argentina en Santiago, don René Correa Luna.

El distinguido periodista de "La Razón", departió breves momentos con nosotros y se mostró muy complacido de su viaje a Santiago.

## Gran Escándalo en pleno Centro

Ayer en pleno centro comercial y en la hora de mayor tránsito, ocurrió en la calle Estado, frente a la Gran Peletería "EL TIGRE", que, como se sabe, está ubicada en el N.o 278 de dicha calle, un grave escándalo, el que afortunadamente no ha ocasionado víctimas, como se temía en los primeros momentos.

Vamos a narrar suscintamente los hechos. Debido al enorme surtido de juguetes que para las próximas fiestas de Pascua, ha importado dicha firma, y al hecho que por su gran baratura y por ser en absoluto distintos de todos los que exhiben las casas que se dedican a este ramo por ser importados directamente de España, se aglomeró un número tan enorme de público en dicho local que se hacía imposible poder transitar por dicha vereda.

Deseosos, como siempre, de informar a nuestros lectores de todos los acontecimientos que revistan algún interés para el público, nos apersonamos, en el lugar del suceso y vimos que con razón el público se aglomeraba, pues hay juguetes al alcance de todos los bolsillos. Desde soldaditos de plomo a 20 centavos el juego, juguetes de cuerda desde tres pesos, palitroques de todos tamaños desde 1.20, muñecas, coches de guagua desde $ 5. bolitas a 20 centavos docenas y un enorme surtido más que sería largo enumerar, y todo a precios irrisorios. Recomendamos a nuestros lectores que si quieren hacer felices a sus pequeños con poco desembolso, no dejen de acudir a la Gran Peletería "EL TIGRE", única casa que puede servirles en estas condiciones.

## SUSCRICIONES

Rogamos a nuestros suscritores, cuyos abonos vencen el 31 de Diciembre, que se sirvan renovarlos con anticipación, a fin de evitar la interrupción en el envío del diario.

Comunicamos a nuestros suscritores en Santiago y a los que deseen suscribirse en la ciudad, que habiéndose dado una organización especial al servicio de reparto domiciliario la entrega del diario se hará en adelante con toda oportunidad.

Agradeceremos a nuestros suscritores que se sirvan dar aviso a esta Imprenta cada vez que no reciban "La Nación" antes de las 6½ de la mañana.

### PRECIOS DE LA SUSCRICION

| | |
|---|---|
| Anual | $ 50.00 |
| Semestral | 26.00 |
| Trimestral | 14.00 |

Las personas que lo deseen pueden pedir por carta o por teléfono la renovación o anotación de las suscriciones y empleados debidamente autorizados de la Empresa cobrarán el valor a domicilio otorgando los recibos correspondientes.

## ENTREVISTA CON EL EMBAJADOR ECUATORIANO

Por el expreso de la mañana de ayer llegó a nuestra capital el Embajador del Ecuador, que viene a la trasmisión del mando supremo. doctor don Cesáreo Carrera.

A esa hora se dieron cita en la Estación Mapocho el personal de la Legación ecuatoriana y numerosos miembros de la colonia, que deseaban tributar al señor Carrera una cariñosa recepción.

EMBAJADOR ECUATORIANO EXCMO SEÑOR CESAREO CARRERA

Junto con el Embajador venía también el Encargado de Negocios del Ecuador, señor Bustamante, quien había ido a esperar al señor Carrera a Valparaíso.

Al descender del vagón el señor Carrera, fué saludado oficialmente por el Introductor de Diplomáticos, don Darío Ovalle Castillo.

Aprovechamos una oportunidad que se nos presentó para saludar al Embajador en nombre de nuestro diario, atención que nos agradeció cariñosamente.

—En realidad, nos dijo, bien poco les puedo decir a ustedes de novedad. Vengo a este país después de muchos años de ausencia. Aquí continuaré en la obra de afianzar las relaciones de amistad que unen a mi patria con ésta.

En mis funciones de Embajador y de Ministro en seguida, voy a tener la íntima satisfacción de encontrarme en un ambiente que me es simpático y que me ayudará en mucho a mis propósitos.

Años de juventud vividos entre ustedes. cuando iniciaba mi vida pública. me hacen querer a Chile sinceramente y considerarme aquí como un compatriota que regresa después de una larga ausencia.

El señor Carrera nos habla con acento conmovido y nos hace recuerdos de los amigos chilenos con quienes vivió muchos años en la intimidad. teniendo frases de cariño para cada uno de ellos.

Le preguntamos algo sobre su patria.

—El Ecuador. nos dice. continúa siempre en su marcha progresista dentro de las actividades de la paz. Su política interna e internacional se inspira en el desarrollo de la nación y en el cultivo de su amistad inquebrantable con las naciones americanas y especialmente con Chile.

En esos instantes nuestro entrevistado es interrumpido por algunas personas que se acercan a saludar al señor Carrera.

El Embajador se despide de nosotros afectuosamente. prometiéndonos una nueva entrevista.

### EL PERSONAL DE LA EMBAJADA

Junto con el Embajador señor Carrera llegaron ayer el primer secretario de la Legación. señor Alfredo Flores, y el Adicto Civil, señor M. E. Castillo.

El señor Flores es hijo del general don Ruynaldo Flores. de gran figuración en su patria. Tiene en nuestro país a muchos miembros de su familia, radicados desde hace años.

Ha sido primer secretario de la Legación en Washington en 1910.

En su patria es muy estimado como escritor.

Es miembro correspondiente de la Real Academia de Ciencias de Cádiz, miembro fundador de la Academia Nacional de Historia de Quito, e individuo correspondiente de la Academia Nacional de Historia de Bogotá.

Ha colaborado desde muy joven en la prensa, escribiendo además varios libros y folletos sobre asuntos históricos.

El señor Castillo, que viene en el carácter de Adicto Civil, es un distinguido periodista ecuatoriano. Su padre es Director propietario de "El Telégrafo", el principal rotativo de Guayaquil. El señor Castillo tendrá entre nosotros la representación de aquel diario ecuatoriano.

Se ha distinguido también como poeta, siendo laureado en varios concursos universitarios.

Con la llegada del Embajador señor Carrera y de los señores Flores y Castillo, y con el 2.o secretario. señor Ricardo Crespo. y el Adicto Militar. que se encuentra en nuestro país. ha quedado integrado el personal de la Embajada ecuatoriana.

## 18 SACOS CON CORRESPONDENCIA

### SE QUEMAN EN EL VAGON DEL TREN TRANSANDINO

El Administrador de Correos de Los Andes, en telegrama dirigido con fecha de ayer a la Dirección General de Correos, ha dado cuenta que en el vagón de correspondencia de la combinación transandina llegada el Lunes, se produjo un incendio entre Buenos Aires y Mendoza, a consecuencia del cual quedaron destruídos dieciocho sacos con correspondencia. Además existe gran número de ellos en mal estado.

## PROBLEMAS SOCIALES

### NOMBRAMIENTO DE UNA COMISION DE GOBIERNO

El Gobierno ha resuelto designar una comisión compuesta de senadores y diputados para que estudien todos los problemas sociales que han surgido en la región carbonífera.

Dicha comisión servirá al mismo tiempo, como asesora del Gobierno en el estudio del proyecto de ley sobre legislación especial de minas.

### Facultad de Medicina

Hoy Miércoles, a las 5 P. M., se reune esta Facultad en el Salón Central de la Universidad, para recibir a sus nuevos académicos señores Vicente Dagnino y Guillermo Münnich, de Valparaíso.

Hotel Balneario de Penco
PENCO
LA PLAYA IDEAL PARA NIÑOS

Este gran Balneario recientemente reformado por cambio de dueño ofrece a su distinguida clientela el confort del gusto más exigente.

Orquesta permanente, grandes bailes de moda, casino y numerosas distracciones; esmerada atención en el servicio de comedor; cocina de primer orden.

OYARBIDE Y JUNCO, Propietarios

PARA EL CALOR

Conviene la limpieza y el uso del agua a discreción. Especialmente es indispensable lavarse continuamente las manos, para evitar la traspiración que es tan desagradable.

Consultando todos los preceptos de la HIGIENE, junto con las mayores condiciones de AGRADO, ha sido fabricada la

TOALLA DE PAPEL PUBLIC SERVICE

cuyo uso es también MAS ECONOMICO que el de cualquiera otra toalla.

Se recomienda especialmente para ser usada en Clubs, Bancos, Oficinas, Consultorios de Médicos y Dentistas, y todo otro local frecuentado por muchas personas, en los cuales la toalla común de género jamás está limpia y propaga toda clase de infecciones.

EXIJALAS UD. EN ESOS SITIOS
EVITE UD. LOS CONTAGIOS
DEFIENDA SU SALUD
DIFUNDA LA CULTURA

Unicos Agentes en Chile:
L. MATTE & Co.
Huérfanos 1039 — Teléf. 127 — Casilla 3284

Use Ud. la mejor PASTA DENTAL KOLYNOS
26-D

# LOS EMPLEADOS A JORNAL DE LOS FERROCARRILES

## UNA DELEGACION DE ELLOS REPRESENTA A LA DIRECCION DE LA EMPRESA SU AFLICTIVA SITUACION

### A esta reunión asiste también el Ministro del ramo

### La dirección del servicio estudiará la petición de este personal

En la mañana de ayer conferenció con el Ministro de Industria y Obras Públicas, señor Armando Jaramillo, una delegación de obreros a jornal de la Empresa de los Ferrocarriles del Estado. En dicha conferencia, los indicados obreros hicieron presente al señor Jaramillo lo precario de sus jornales, como también de que la Dirección de los Ferrocarriles les había prometido un aumento, cosa que hasta la fecha no había ocurrido.

El señor Jaramillo manifestó a la delegación que como él, luego debería abandonar el Ministerio, era más procedente que la queja que formulaban ante él lo hicieran ante el Director de los Ferrocarriles.

De acuerdo sobre este punto, la delegación quedó de volver en la tarde al Ministerio, para celebrar una segunda reunión, a la cual debería asistir el Director de los Ferrocarriles, señor Manuel Trucco.

Minutos después de las 3, se reunían en el Ministerio, el Ministro, señor Jaramillo; el Director de los Ferrocarriles, señor Trucco, y la delegación de obreros.

Expusieron estos últimos al señor Trucco las razones que les asistía para hacer su petición.

En el curso de su exposición, se refirieron a lo reducido de sus jornales, que en forma alguna estaban en relación con la inusitada alza experimentada por los artículos de primera necesidad.

Manifestaron además que el Consejo y la Dirección de la Empresa les habían prometido una mejora de sus sueldos, de tal modo que concretaban su petición al cumplimiento de una promesa.

El señor Trucco estuvo de acuerdo en lo primero, pero no así en lo segundo, pues manifestó que el aumento de sus jornales era en la actualidad materia de un detenido estudio, ya que no se podía proceder ligeramente, tratándose de un personal tan numeroso como era el de a jornal.

Por lo que respecta a que la Dirección les hubiera acordado un aumento en sus jornales, el señor Trucco les explicó que tal cosa no había ocurrido, explicaciones que fueron aceptadas por la delegación, llegando al convencimiento de que sobre el particular había habido una mala interpretación.

Finalmente, el señor Trucco expuso a la delegación que la Dirección se ocuparía de preferencia de la situación y peticiones del personal a jornal de los Ferrocarriles.

# EL PROBLEMA FERROVIARIO

## EN EL INSTITUTO DE INGENIEROS

### Las conclusiones

Como hemos informado a nuestros lectores, el Instituto ha venido estudiando el problema ferroviario en una serie de conferencias que han estado a cargo de los distinguidos ingenieros señores Domingo Matte Larraín, Raúl Simón, Carlos Valenzuela Cruchaga, Pedro Blanquier, Oscar Navarro, N. Navarrete y Miguel Letelier.

Ultimamente el Directorio del Instituto acordó designar una comisión para que presentara las conclusiones acerca de las cuales deberá pronunciarse la institución.

Esta comisión ha quedado compuesta por los señores: Francisco Mardones, Miguel Letelier y Domingo Matte Larraín.

## La Sociedad Cristiana de Jóvenes

El doctor Wilton Merle-Smith, de Nueva York hablará (en inglés) el Jueves 23 del presente, a las 9 P. M. sobre el tema: "La vida que vale". Su discurso será interpretado al castellano por el señor J. H. Mc. Lean, profesor del Instituto Pedagógico. El señor Merle-Smith ha visitado los países orientales y europeos y deben ser interesantes sus observaciones.

## Sueldos de los empleados públicos

### Se pagarán después del 23

Ayer hemos sido informados en el Ministerio de Hacienda, que los sueldos de los empleados públicos, no podrán ser pagados hasta después del 23, por no haber fondos en las arcas fiscales.

Interrogado por nosotros el Ministro de Hacienda, nos expresó que se activa en estos días la formación de la caja suficiente para proceder a los pagos.

## Nombramientos judiciales

El Ministerio de Justicia ha hecho los siguientes nombramientos judiciales:

Para Juez del 2.o Juzgado de Concepción, a don Leoncio Pica; de Pisagua, a don Guillermo Garay; de Petorca, a don Alberto Ruiz.

Suplentes para los Juzgados que se indican, señores Santiago Fuenzalida para Llaima; don Luis Cofré Silva, para el 3.o del Crimen de Santiago; para Llanquihue, a don José Arancibia; para Elqui, a don Juan Ceper.

Secretario del Juzgado de Los Andes, ha sido nombrado don Guillermo Echeverría Santa María.

## Cerro Santa Lucía

Mañana Jueves 23, día de la trasmisión del mando supremo de la República, se verificará en el Teatro Paraíso del Cerro Santa Lucía, un gran baile de fantasía que la Empresa de este Teatro ofrece al público de Santiago.

La entrada ha sido fijada únicamente en dos pesos por persona, y con este baile se inaugura la temporada de verano.

# LA PROTECCION A LOS ARBOLES

## SE CONSTITUYE LA SOCIEDAD "AMIGOS DEL ARBOL"

A las seis de la tarde de ayer se llevó a efecto en la Universidad de Chile el acto literario-musical anunciado para echar las bases de la Sociedad "Amigos del Arbol", institución organizada bajo el patrocinio de las sociedades: Agronómica de Chile, Fomento del Turismo, Instrucción Primaria y Protectora de Animales Benjamín Vicuña Mackenna.

Se dió comienzo al acto con un discurso de don Carlos Videla Lastra, a nombre de la Sociedad Agronómica de Chile, en el que explicó el alcance de la fiesta.

El Secretario de la Sociedad dió lectura en seguida a los estatutos de la Sociedad.

A nombre de la Sociedad Nacional de Fomento del Turismo, hizo uso de la palabra el señor Alberto Mackenna Subercaseaux. También hablaron don José A. Alfonso, vice-presidente de la Sociedad Amigos del Arbol, y don Jorge Meléndez Escobar.

Según los estatutos, la Sociedad "Amigos del Arbol", tiene por objeto velar por la protección a los árboles, y propenderá por todos los medios a su alcance al incremento de las plantaciones en general y muy especialmente al desarrollo y hermoseamiento de las plantaciones urbanas, que en forma tan apreciable contribuyen al ornato de las ciudades.

Propenderá también con el mayor interés a extender la educación cívica de los ciudadanos en el conocimiento del importante rol que los árboles desempeñan como factores de bienestar físico y como elementos de cultura social.

Para servir estos ideales la Sociedad "Amigos del Arbol", utilizará todos aquellos medios de propaganda conducentes al incremento del arbolado o al mejoramiento de los sistemas de conservación, como ser: fomento de viveros, enseñanza escolar, difusión de nociones arborícolas, fiestas del árbol, etc.

La Sociedad desarrollará su propaganda por medio de fondos que se proporcionará con el establecimiento de cuotas cooperativas, asignaciones varias, subvenciones públicas y particulares, beneficios y fiestas sociales y demás recursos que estime oportuno arbitrar.

El directorio de la Sociedad quedó constituído como sigue:

Presidente, señor don Alberto Mackenna Subercaseaux; vice-presidentes, don Ernesto Maldonado y don José A. Alfonso; secretario, don Carlos Videla Lastra; tesorero, don Enrique Metzdorff.

Directorio. — Señoras: Rosa E. Rodríguez de Alessandri, Adriana Huidobro de Cruz Montt, Raquel Reyes de Henríquez, Sofía Eastman de Huneeus, Delia Matte de Izquierdo, Ana Swinburn de Jordán, Victoria Manjón de Mackenna, Elena Villegas de Rojas.

Señoritas. — Ida Corbat, Elvira Santa Cruz.

Señores: Pedro Aguirre Cerda, Fernando Alessandri Rodríguez, Paulino Alfonso, Arturo Ahumada, Pedro Bannen, Juan Pablo Bennett, Carlos Besa, Walterio Bianchi, J. Tiburcio Bisquertt, Juan Enrique Concha, Miguel Calvo Mackenna, General Diego Dublé Almeida, Carlos Fernández Peña, Alberto García Vidaurre, Ricardo González Cortés, Carlos Henríquez, Salvador Izquierdo, Carlos Lagarrigue, Samuel A. Lillo, Leonardo Lira, presbítero Miguel Miller, Edmundo Montt, Carlos Pórter Saldivia, Alejandro del Río, Francisco Rojas Huneeus, Carlos Silva Cruz, Carlos Silva Vildósola, Alberto Tagle, Manuel 2.o Valenzuela, Alberto Valenzuela Llanos.

# ASOCIACION DE EDUCACION NACIONAL

## LA SESION DE CLAUSURA

Circula la siguiente invitación entre los numerosos miembros de esta benemérita institución.

"Santiago, 21 de Diciembre de 1920. — Distinguido consocio:

"La Asociación de Educación Nacional celebra su sesión de clausura del año 1920, el Sábado 25, a las 10 de la mañana.

"Además de los temas de interés general para esta institución, que es preciso tratar en esta reunión, figuran en la tabla el Presupuesto de Instrucción Pública y la Caja de Retiro de Empleados Públicos. Están especialmente inscritos para hacer uso de la palabra sobre este punto, los señores Ramón Fernández Bañados, Manuel Novoa y Eugenio Frías Collao. Como usted puede ver, estimado consocio, esta sesión es de suma importancia y necesita la concurrencia de todos los miembros de la Asociación de Educación Nacional. Le rogamos, por lo tanto, que usted haga lo posible por asistir.

"Esperando que usted nos haga el favor de atender esta solicitud nuestra, hecha en bien de la Asociación y de sus socios, lo saludan cordialmente. — (Firmados): **Dr. Carlos Fernández Peña**, presidente. — **Maximiliano Salas Marchán**. — **Pedro Aguirre Cerda**, vicepresidente. — **Alberto Arellano**. — **Emma Insunza**, prosecretarios".

# CELEBRACION DEL IV CENTENARIO DE MAGALLANES

## EL INFANTE Y PARTE DE LAS COMITIVAS ESTARAN PASADO MAÑANA EN SANTIAGO

### Telegrama del Embajador Francos Rodríguez al Círculo Español

Se encuentran ya en viaje de regreso a la capital, después de haber asistido a los diversos festejos magallánicos, el Infante don Fernando, Ministro del Interior y parte de las comitivas extranjeras.

Como se había anunciado, el regreso lo efectúan a bordo del "O'Higgins" y de la "Esmeralda", siguiendo el curso de los canales.

Los viajeros llegarán a Puerto Montt esta noche o en la madrugada de mañana, para tomar allí el tren especial que los espera y que debe traerlos a la capital.

El Infante ha manifestado el deseo de viajar esta vez de incógnito, a fin de poder visitar libremente los centros poblados y ciudades que no ha alcanzado a conocer.

**EL INFANTE EN SANTIAGO**

Los miembros que forman la comitiva chilena y que acompañan a las Embajadas actualmente en el sur, dirigieron al Ministerio de Relaciones Exteriores una comunicación, en la que piden se preparen las habitaciones que servirán nuevamente de residencia al Infante don Fernando, tan pronto regrese a ésta.

Al efecto, los miembros de la Comisión Oficial de Festejos, que han permanecido en Santiago, tienen ya terminadas las gestiones del caso, a fin de tener todo listo para la llegada del distinguido viajero.

En la capital el Infante permanecerá algunos días, sin séquito ni comitiva, después de los cuales se dirigirá a Buenos Aires por la combinación transandina.

**EL RESTO DE LAS COMITIVAS**

Diversas sociedades obreras, centros gremiales y altos círculos de sociedad, se aprestan para tributar algunas manifestaciones de cariño a los miembros de las Embajadas que regresan.

A su vez, según hemos sido informados, los diplomáticos retribuirán esas manifestaciones, ofreciendo en sus respectivas Legaciones fiestas de confraternidad social e internacional.

Las representaciones que han venido del extranjero, especialmente acreditadas para el acto de celebración del Centenario de Magallanes, se embarcarán de regreso a sus países en el vapor "Orita", que llegará a Valparaíso el día 28 de este mes.

**AGRADECIMIENTOS AL CIRCULO ESPAÑOL**

El Presidente del Círculo Español, señor Manuel Lueje, ha recibido el siguiente telegrama del Embajador señor José Francos Rodríguez:

"Punta Arenas.— Lueje.—Círculo Español.—Santiago.

Reciba mis más cariñosas expresiones de afecto al concluir la misión que me trajo a Chile.

Ruégole manifestar a todos mis compatriotas de ésa que estoy a la disposición de ellos y que mi modesta personalidad se honrará siempre de ser intérprete de los anhelos de las colectividades españolas de Chile.— **José Francos Rodríguez**".

# La Casa Muñeca

La tradicional fiesta de Pascua, que en pocos días más celebrará el mundo entero con el júbilo y animación de costumbre, sobre todo el elemento infantil, tendrá este año todo el relieve que las vicisitudes de la guerra le habían quitado en estos últimos años.

Vuelta la normalidad de la vida en los países europeos, las grandes Fábricas de juguetes han lanzado a los cuatro puntos cardinales sus últimas fantásticas creaciones, que llenarán de contento los infantiles corazones y de gran satisfacción a los padres que pueden proporcionar a sus hijos tan inocentes emociones.

Ya las grandes casas de esta capital muestran sus escaparates repletos de cuanto pueden desear las más precoces imaginaciones de la niñez, rivalizando, todas ellas, por presentar mejor sus artículos y por satisfacer con ellas el gusto más exigente.

En el cumplimiento de nuestras tareas, como así mismo en el justo deseo de informar a nuestros lectores, hemos visitado algunas de las principales y más lujosas casas de comercio, habiéndonos sorprendido agradablemente las instalaciones de la Casa Muzard, no sólo por sus proporciones y originalidad, sino también porque son una nota de buen gusto y distinción.

En el gran Hall de dicha Casa se ha instalado un precioso chalet miniatura, el cual será una gran atracción infantil con sus preciosos departamentos interiores perfectamente amoblados, alfombrados y decorados según la última moda y su exterior rodeado, de jardines.

Este precioso y original conjunto hace evocar los cuentos de hadas y su contemplación hace sentir la más franca alegría.

LINDA OFICINA
esquina Plaza de Armas, se ARRIENDA.
CANON $ 160
TRATAR:
AUGIER BENAVIDES Co.
Monjitas 881
22-D

LLOLLEO-HOTEL
LLO-LLEO. Nuevo dueño.
LUCIANO LAMBELET.

UN MILLON
de pescado hay. ¿Por qué no se compra Ud. 1, 2 o 3 hoy, en nuestro mercado especial?
CALLE SAN ANTONIO 774
TELEFONO 2002
Fábrica de Hielo: Mapocho 1527
TELEFONO 3055
SOCIEDAD DE PESCA Y FRIGORIFICOS

Limpia y desinfecta la boca
KOLYNOS
26-D

DURANTE 30 AÑOS
ha batido el record del consumo el maravilloso regenerador del cabello y de la barba, EL TINTE INDIANA por su calidad y su bajo precio.
FRASCO $ 2.60
DAUBE y Cía.

EL PARAISO DE LOS NIÑOS
Está en el 2.o Piso de nuestros Almacenes
¡Grandiosa Feria de Juguetes!

Toda explicación sobre el colosal surtido de juguetería en general que presenta GATH & CHAVES, resultaría pálida ante la realidad.

Visítenos y traiga sus niños a la EXPOSICION de nuestro Departamento de Juguetes, a fin de que disfruten de la alegría al contemplar los más preciosos e ingeniosos juguetes que jamás se hayan recibido en Santiago.

En las secciones "FANTASIA" y "PERFUMERIA" hay un extenso surtido de OBJETOS apropiados PARA REGALOS.

Continúan hoy LAS REBAJAS DE PRECIOS EN CONFECCION SEÑORAS, y GUANTES y PAÑUELOS.

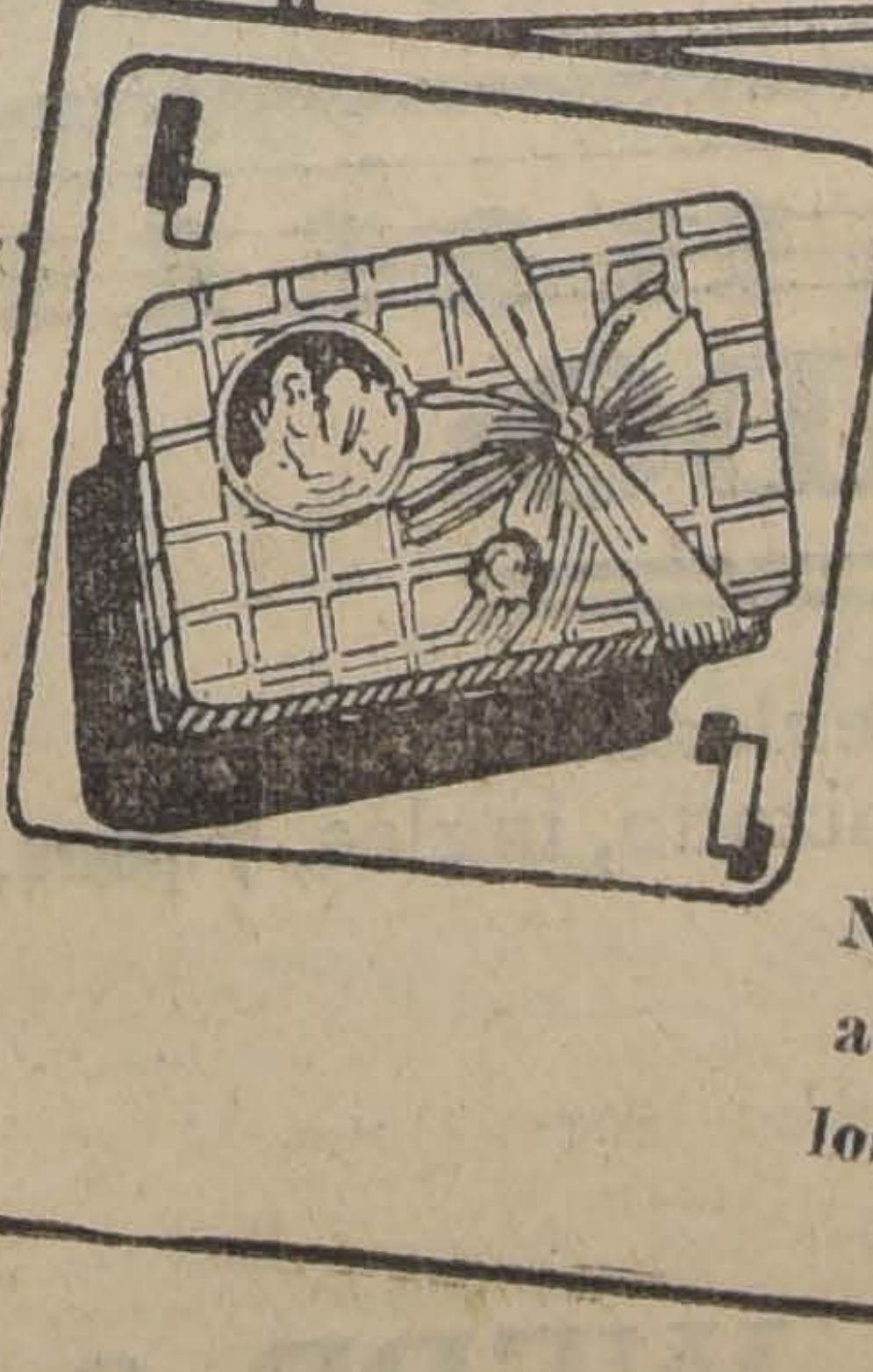

EN COMESTIBLES:
Tenemos un elegante y fino surtido de bombones y bomboneras, en diferentes estilos y gustos.
Especialmente para REGALOS DE NAVIDAD Y AÑO NUEVO, ofrecemos CAJONES, CANASTOS y ZAPATOS adornados, conteniendo licores finos, bombones, caramelos, galletas, conservas, etc., etc.

The Chilian Stores
Gath & Chaves Ltd.
Santiago

# VIDA OBRERA

## UNA DELEGACION DE NUESTROS OBREROS IRA A ESPAÑA

Oportunamente dimos cuenta en esta misma sección, que la Unión General de Trabajadores de España había invitado especialmente a los obreros chilenos, a participar de una conferencia que se celebrará próximamente en la Península Ibérica, y a la que asistirán delegados de todos los países americanos y representates obreros de Portugal. Dijimos también, que el Secretario de la Junta Ejecutiva de la Federación Obrera de Chile, señor Enrique Díaz Vera, había contestado esta invitación, manifestando al Directorio dirigente de esta Conferencia, la necesidad que había en que se cambiara la seda de la reunión.

Esta publicación despertó entre nuestros obreros un marcado interés por saber definitivamente los resultados de esta invitación.

Nosotros, en nuestro afán de atender en forma las aspiraciones de nuestra clase proletaria, hemos seguido paso a paso las diligencias que a este respecto se han venido haciendo.

En efecto, en la tarde de ayer nos acercamos al Ministro Plenipotenciario de España en Chile, señor Manuel Walls y Merino.

Ante nuestras primeras preguntas, el señor Ministro se manifestó muy complacido por las manifestaciones de afectos y simpatías que los obreros chilenos hicieron a raíz de la visita a nuestra capital de S. A. R. don Fernando de Baviera y Borbón y de la Embajada española que presidiera el señor Francos Rodríguez.

—Yo, nos dijo, en mi carácter de Ministro de España acreditado en Chile, guardo gratos recuerdos de estas manifestaciones obreras. Ellas son un exponente claro del aprecio que hay entre el obrero chileno para con su madre patria.

Después, el señor Walls y Merino nos habló con un entusiasmo manifiesto, del progreso educacional y cultural de nuestra clase proletaria, de cuya situación ha podido imponerse por la prensa y por las manifestaciones que a menudo se realizan.

—¿Qué podría informarnos usted, señor Ministro, sobre la invitación que nuestros obreros recibieron de parte de los obreros de España para concurrir a la Conferencia que se celebrará próximamente en aquel país?

—Esta es una cuestión que ustedes me preguntan muy oportunamente, nos dijo el señor Walls y Merino. Efectivamente, por el diario que ustedes representan, pude imponerme de esa invitación y de la contestación que a ella dieran los obreros.

En vista de eso, el señor Manuel Luejo y yo, hicimos no hace mucho, las diligencias del caso para que la colonia española residente, consulte los fondos necesarios para los gastos que demandé el envío de una delegación obrera a mi patria.

Con ello, queremos demostrar a los obreros chilenos que nosotros, los españoles, sabemos corresponder al amor que se siente por nuestra tierra y al afecto que se demuestra por sus representantes.

Esta idea, terminó el señor Ministro, ha encontrado la más franca aceptación entre los españoles residentes.

EXCMO. SEÑOR MANUEL WALLS Y MERINO, MINISTRO DE ESPAÑA

SEÑOR DON MANUEL LUEJE, PRESIDENTE DEL CIRCULO ESPAÑOL

### EL ATENEO POPULAR HISPANO - AMERICANO

Esta corporación obrera, representada por numerosas instituciones organizadas de esta capital, ha querido exteriorizar una vez más, el afecto y simpatías de que gozan entre las clases proletarias, los dignos representantes de la Península Ibérica.

En efecto, como un reconocimiento muy sincero a la simpática idea del señor Ministro de España en Chile, don Manuel Walls y Merino y al señor Manuel Luejo, el Ateneo Popular Hispano - Americano ha acordado designarlos como miembros honorarios de la corporación.

Esta proclamación, que será solemne, se realizará esta noche, a las nueve, en los salones del Centro Español, ubicado en la calle de Merced.

Entre los numerosos obreros que forman esta corporación, existe mucho entusiasmo por asistir a esta reunión.

## La Pascua y las Instituciones Obreras

Las diversas comisiones designadas por las instituciones obreras para que tengan a su cargo el confeccionamiento de los programas de fiestas con que se celebra este año, la Pascua, han continuado durante el día de ayer, poniendo fin a sus labores.

**SOCIEDAD DE S. M. MANUEL RODRIGUEZ**

La comisión designada por el directorio de esta institución, ha confeccionado el siguiente programa que se desarrollará en la noche del 24 en el local social ubicado en la calle de San Francisco núm. 748:

**Primera parte**

1.o ¿Me quieres? Obertura por la estudiantina Exequiel Vilches.

2.o Biógrafos, se exhibirá la preciosa vista de aventuras en tres partes titulada, "Cómplice de la banda roja".

3.o Couplets por la señorita Teresa Kramarenko.

4.o "Brisas del alba", por la estudiantina.

Intervalo de 10 minutos.

**Segunda parte**

1.o "Héro", vals. Obertura por la estudiantina.

2.o Couplets por la señorita María Barber.

3.o Biógrafo, se exhibirá el gran drama sentimental en tres partes titulado: "El regreso del presidario".

4.o Los 3 ratas (parte de la "Gran Vía"), por el cuadro del Centro Exequiel Vilches.

5.o Tango por la estudiantina.

6.o Biógrafo, vista cómica final.

7.o Marcha final por la estudiantina.

Intervalo de 10 minutos.

**Tercera parte**

Gran baile social dirigido por los señores Ernesto González y Agustín Segura.

La velada empezará a las nueve de la noche, y la entrada personal ha sido fijada en la suma de cincuenta centavos.

**SOCIEDAD DE ARTESANOS LA UNION**

Mucho entusiasmo reina entre los miembros de esta institución, por presenciar la velada y baile social que organiza la comisión de fiestas, para la noche de Navidad.

Prestará, como siempre, su concurso, el simpático cuadro Vital Aza, que dirige el incansable y popular actor nacional Lucho Barra.

Las entradas, están en venta en el salón social, Riquelme 859 y en casa del señor recaudador.

**CENTRO RECREATIVO "LA ILUSTRACION" (Bandera 542)**

Con un excelente programa, que será publicado oportunamente, en la noche del 24 del actual se presentará por primera vez al público el cuadro artístico que recién se ha formado entre los socios de esta institución, bajo la competente dirección de los distinguidos aficionados señores Samolo de la Cruz y Enrique Pérez.

Entre los principales números de que consta, figura el estreno de un gracioso diálogo que hará reír de buenas ganas a la concurrencia, original del señor Marcelino Díaz, y que se titula "Jacoba vida de perros". Se representará, además, la conocida obrita "El cobrador", del mismo autor; coplas de actualidad, por Enrique Pérez; zapateo americano, por un gringo recién llegado, y los mejores números de Samolo de la Cruz, y del Cabeza de Clonque.

Se invita a esta fiesta a las familias del barrio.

**CONSEJO FEDERAL N.o 21 DE TELEFONISTAS DE AMBOS SEXOS**

Esta institución federal, que con tanto éxito ha celebrado la Pascua, en años anteriores, en su última sesión, tomó a este respecto, los siguientes acuerdos relacionados con dicha celebración:

1.o Teniendo presente el buen éxito que se obtuvo en la fiesta de Navidad el año 1919, repetir este año dicha fiesta, la que se efectuará el Viernes 24 a las 9 P. M., en el Salón-Teatro San Pablo N.o 1511.

2.o Nombrar al efecto una subcomisión con el objeto de preparar el programa, el que dado los buenos elementos artísticos que han ofrecido su concurso, resultará ameno e interesante.

3.o Rogar a las personas que han ofrecido su concurso artístico, como así mismo a las personas que se dedican al hermoso arte del teatro y que simpaticen con la institución, si desean prestar su valioso concurso, asistan a una reunión que efectuará la subcomisión, a fin de formalizar el programa. La reunión se debe representar hoy a las 6 y media P. M., en el local social, San Pablo 1511.

**FEDERACION DE OBREROS DE IMPRENTA.** — Mañana Jueves, a las 8.30, se llevará a cabo una importante asamblea con el objeto de conocer la respuesta que dará la dirección del Instituto de Impresores a la nota que se le envió el Sábado pasado, relacionada con el tarifado.

También se tratará de la reforma del estatuto social. Los que tengan algunas ideas a este respecto, se les pide que las traigan consignadas por escrito.

Se proclamó el nuevo Directorio.

De un modo especial se ruega la mayor asistencia.

—Los delegados deberán dar cumplimiento a un acuerdo de Directorio, tendiente a dar un dato exacto de la gente que trabaja actualmente en los talleres y en qué condiciones.

—La comisión de fiestas confecciona la matinée en honor del nuevo Directorio. Los compañeros que puedan prestar su concurso, se les ruega lo hagan presente a la brevedad posible.

**EL ALZA DE LAS TARIFAS TRANVIARIAS.— La reunión en el Centro Demócrata.— Invitación a las sociedades obreras.**— Hoy, a las 9 P. M., se efectuará en el local del Centro Demócrata, Rosas 1049, la reunión que se ha anunciado con el objeto de organizar los preliminares de la serie de reuniones en las que se estudiará detenidamente todo lo relativo al alza de los tranvías, locomoción y alumbrado eléctrico de Santiago, y se deducirá las conclusiones que estén más de acuerdo con las exigencias de la ciudad y la precaria situación económica porque atraviesa el pueblo.

Dada la trascendencia que tiene para la capital la forma en que se solucionará este problema, para lo cual valdrá mucho lo que resuelva el pueblo de Santiago en estas reuniones, y dado el interés que han demostrado por asistir a ellas los dirigentes obreros, los señores diputados y senadores por Santiago y demás personas que han sido invitadas, es de suponer que el más franco éxito coronará esta laudable iniciativa.

Se nos pide recomendar encarecidamente la puntualidad en la hora de llegada, a fin de tener el tiempo necesario para tratar todos los puntos que hay en tabla.

**LA DEMOCRACIA.— (10 de Julio 756).**— Esta Sociedad celebrará hoy sesión general con el objeto de elegir Directorio para su nuevo periodo reglamentario. La primera citación es a las 9 P. M., y la segunda a las 9 y media P. M. de hoy.

**EL PRELIMINAR DEL CONCURSO DE BAILES POR LA COPA ROYAL.**— Desde hoy, quedan abiertas las inscripciones para el concurso de One-Step a realizarse el 25 del presente, y como preliminar del campeonato de bailes por la gran Copa Royal, que como se ya se ha dicho anteriormente, ha sido donada por el Centro Social del mismo nombre, para que sea disputada entre los más selectos cultivadores de los bailes modernos.

Los premios para el preliminar, serán: Primer premio, medalla de oro; segundo premio, objeto de arte; tercero y cuarto premios, mención honrosa.

Se tomará muy en cuenta la lucida actuación de los concursantes en este preliminar para el campeonato por la gran Copa Royal.

El Viernes próximo, se dará a conocer al público el jurado y demás detalles de este concurso.

**SOCIEDAD SOCORROS MUTUOS GREMIO DE ABASTO.**— Hoy, a las 9 P. M., en la Avenida Milán, Población París, se efectuará la repartición de certificados y de premios con que la Escuela Nocturna Pedro N. Silva, que sostiene esta Sociedad, finaliza su año escolar.

Se ha confeccionado al respecto, un interesante programa literario-musical que será desarrollado por los mismos alumnos de la Escuela, y se han invitado a este acto a los socios y sus familias, a miembros del Parlamento, autoridad local y miembros de la prensa y a caracterizados vecinos de la localidad.

**CENTRO JUVENTUD OBRERA.**—Los socios de este Centro, se han dado cuenta con sorpresa, de un acuerdo tomado por el Centro Instructiva Obrera de cortar toda clase de relaciones con nuestra institución.

**CUADRO ARTISTICO CIENCIA Y TRABAJO.**— En la noche del Lunes 20 del presente, se llevó a efecto en el salón-teatro del Consejo Federal N.o 2, la velada en conmemoración al primer aniversario del Cuadro Artístico Ciencia y Trabajo. El local se encontraba completamente ocupado por numerosos socios y por familias del barrio.

El programa confeccionado para la velada, se dió cumplimiento en todas sus partes, mereciendo especiales aplausos los números que estuvieron a cargo de los aficionados, la coupletista señorita Amada Soto, la primera actriz señorita Julia de Pérez, el barítono Armando Morales y los actores señores José A. Díaz, Julián Alegría, Eduardo Arellano, Luis Soto, Luis Castro. Las poesías declamadas por el señor Jacob E. Cortés, fueron muy aplaudidas. Llamó la atención del público, la danza la "Muerte del Cisne", por las señoritas Elenita y Luisa Vargas y Aída Trincado, dirigidas por el señor A. Morales, y la danza la pastora por la niñita de 7 años Celia Castro.

Amenizó la velada, la banda infantil de la Escuela de Reforma, cedida al Cuadro Ciencia y Trabajo, por su director señor Joaquín Lavín Urrutia.

**SOCIEDAD PRO-ADELANTO DE LA POBLACION CHORRILLOS.** —La junta general de accionistas del 12 del presente, acordó comunicar que en lo sucesivo ningún socio puede tener la representación de más de cuatro accionistas, debiendo las cartas-poderes ser fechadas y con estampillas de impuesto de $ 2, conforme la ley.

**CENTRO DEPORTIVO ESPARTA.** —Se pone en conocimiento a los señores Gustavo Castillo y Julio Godoy, que el Directorio del Centro Recreativo La Ilustración, hará entrega de las recompensas a los vencedores del gran campeonato de One-Step por Santiago, el Sábado 1.o de Enero de 1921.

También se encarece la asistencia del señor Carlos Latorre, representante de nuestro consocio señor Julio Godoy, para finiquitar el desafío de One-Step.

En cuanto al señor Gustavo Castillo, también se le ruega nombrar su representante para poder tener parte en el match de One-Step, Godoy-Faundes.

**CONSEJO FEDERAL N.o 4 DE MOLINEROS.** — Este Consejo ha tomado conocimiento del reclamo formulado por el federado Manuel Salinas, por la artitud del señor Leoncio Baeza, propietario del Molino Santa Margarita, al haberlo despedido de su trabajo sin motivo justificado.

**CIRCULO DE AMIGOS "LOS X".** —Como lo hemos anunciado en ediciones anteriores, el Domingo próximo se llevará a efecto el gran paseo campestre que este Círculo ha organizado, y al que asistirán todos los socios acompañados de sus familias y algunos invitados.

Este paseo se realizará a una quinta situada cerca del Cerro Navia, la que ha sido cedida galantemente por el señor R. Cordero, quien ha ofrecido varias sorpresas para los paseantes y toda clase de comodidades.

La comisión que tiene a su cargo la preparación del programa ha confeccionado varios números de canto y declamaciones, los que estarán a cargo de conocidos aficionados.

Para el mejor éxito de la fiesta, se ha conseguido una escogida orquesta, la que tendrá a su cargo la parte musical.

### CITACIONES

**La Universal.**—Para hoy, a las 8 y media P. M., en el local social, Arturo Prat 1242, a la comisión de fiestas.

**Centro de Amigos "Los X".**—A sesión para mañana, a las 8 P. M.

**Sociedad Pro-Adelanto Población Recoleta.**— Para hoy a reunión de directorio, en la que se tratará únicamente de la cobranza judicial y nombrará nuevo cobrador para su cargo.

Punto de reunión: Avenida Chile 777, a las 8.30 P. M.

**Junta Provincial de la F. O. de Chile.**— A junta general ordinaria para hoy, a fin de tratar la siguiente tabla: 1.o Cuenta del Consejo N.o 16; 2.o Cuenta de la comisión revisora del balance, formada por los señores Franco Zubicueta, Pedro Espinosa y Balofet; 3.o Alza de tarifas de los tranvías.

**Centro de Tapiceros de Santiago.** —A sesión de directorio para hoy, a las 9 P. M.

**Sociedad de Socorros Mutuos Nathanael Yáñez.**—A junta general para hoy, a las 8.30 P. M.

**Sociedad Comerciantes del Mercado Central.**—A junta general extraordinaria para el Domingo 26 del presente, a las 3.30 P. M. Esta reunión tiene por objeto nombrar presidente y directorio.

**Centro Recreativo Juventud Obrera.**— A sesión extraordinaria a las señoritas pertenecientes a este Centro, para hoy a las 8 P. M.

**Federación de Sastres.**—Al directorio para hoy, a las 8 P. M. en punto. Al mismo tiempo se ruega a la comisión de fiestas asista a esta sesión a dar cuenta de su cometido.

**Gran Confederación Sindical del Trabajo.**—A reunión para hoy a todos los delegados de la Gran Confederación. Se tratará el alza de tarifas de los tranvías y se aprobará definitivamente el reglamento de cooperativas. Hora: 8 P. M.

**Sociedad de Conductores de Carruajes La Igualdad.**—A sesión general, con el número que asista, para hoy a las 9 P. M.

**Sociedad Fermín Vivaceta.**— A la comisión de fiestas para hoy, a las 8 P. M. Hoy se repartirán las entradas para la velada del 24 y el lunch del 25, a las 4 de la tarde.

**Círculo Ejército Libertador de la Unión Nacional.**— A junta general ordinaria para hoy, a las 8.30 P. M., con el objeto de elegir el nuevo directorio.

**Sociedad Mutual de Comerciantes.** —A sesión ordinaria de directorio para hoy, a las 3 de la tarde, en su local social de la calle Morandé 845.

**Sociedad de Pintores Miguel Angel.**—Al directorio para hoy, a las 8 de la noche.

También a los miembros de las comisiones de contabilidad y de fiestas.

**Consejo Federal N.o 10 de Electricistas.**—A reunión extraordinaria del gremio de electricistas para hoy en Miraflores 163, a fin de tratar el alza de las tarifas de los tranvías. Hora: 8.30 P. M. El directorio a las 8 P. M.

**Sindicato Obrero de Fábrica de Espejos, Vidrieros y Ramos Similares.**—A junta general extraordinaria para hoy, a las 6.30 P. M.

## LA TRASMISION DEL MANDO

### Manifestaciones de adhesión de las sociedades obreras

Al acuerdo tomado por el Consejo Federal de Ferroviarios de esta capital, en el sentido de organizar un gran desfile obrero para el día en que se efectúe la trasmisión del mando supremo de la República, se han adherido numerosas instituciones congéneres y, sobre todo, los Consejos dependientes de la Federación Obrera de Chile.

En efecto, ayer recibimos en nuestras oficinas la visita de un obrero de la décima comuna, quien nos vino a manifestar el entusiasmo que existe entre sus camaradas de ese barrio, por asistir a esta manifestación popular, que promete asumir grandes proporciones.

Otras instituciones, queriendo exteriorizar más íntimamente el afecto al nuevo Presidente de la República, señor Alessandri, han organizado veladas literario - musicales, confeccionándose al efecto variados programas.

**CENTRO ARTISTICO "PEPE MARTINEZ".** — Como se ha venido anunciando, el 24 de los corrientes se llevará a efecto la gran velada concierto y baile de fantasía, con que esta institución solemnizará la exaltación del Excmo. señor don Arturo Alessandri a la Presidencia de la República, y que se desarrollará en el local de la Sociedad Comerciantes del Mercado Central, a las 9 P. M. Damos a continuación el programa:

**1.a parte**

a) Obertura por la señorita Rebeca Díaz.

b) Declamación por el señor Osvaldo Lois R.

c) Variedades por el hum

Pepito Ríos.

d) Rapsodia en guitarra,

Muñoz del Río.

e) Recitación por la seño

Elena Herrera.

f) Por la señal de la Santa C

diálogo cómico por los señores

Muñoz y Tulio Landaeta.

g) Couplets por la disting

señorita Martita Ríos.

h) Número musical por el

cido autor Ricardo 2.o Villag

i) Exito: baile clásico "Los

llones de Arlequín", por la

danzarina señorita Lilelle Allie

j) Declamación por el poeta

ñor Gustavo Campaña Gandar

k) Exito: variedades a gra

por el popular estudiante act

ñor Pepe Martínez.

**2.a parte**

Se pondrá en escena el gra

juguete cómico de Cariola y P

taura, titulado "Con una ne

con el siguiente reparto:

Luz, señorita Rebeca Díaz.

Pito, señor Pepe Martínez.

Don Telésforo, señor Os

Lois.

**3.a parte**

Colosal baile social, con ba

de flores y serpentinas, con

gio buffet, atendido por distin

das señoritas.

Las entradas se expenden e

Botería Universo, Independ

344.

Se nos pide invitar a reunió

todos los socios para hoy, a las

de la noche, en la secretaría,

tratar sobre el mejor resultado

la velada.

## EL PROBLEMA TRANVIARIO EN OTROS PAISES

### LAS TARIFAS SON MUCHO MAS ELEVADAS QUE LO QU SERAN EN SANTIAGO

### Setenta ciudades norteamericanas pagan cincuenta centavo chilenos de pasaje

No hace mucho, en mi deseo de contribuir a esclarecer el problema de tarifas de tranvías, tomé de una revista yanqui de Junio de este año, el resumen de los aumentos de tarifas concedidos a empresas de tranvías en los Estados Unidos.

Según ellos, 207 ciudades, de 273, de población superior a 25.000 habitantes aumentaron sus tarifas de cinco centavos de dólar (25 centavos nuestros) a 6, 7, 8 y 10 centavos de dólar, o sea de 30 a 50 centavos nuestros.

En ninguno de esos arreglos se habla de segunda clase, aunque sí, en algunas ciudades, de abonos con algún descuento.

Pues bien, según leo, en una revista de Nueva York, de Setiembre último, asciende ahora a 270 el número de ciudades que han aumentado sus tarifas tranviarias.

Traduzco de The Electric Traction, de Nueva York:

"Es innecesario insistir en la necesidad de aumentar las tarifas, que no es desconocida por ninguna persona de recto criterio. Los argumentos en contra, aducidos por algunos políticos y otros agitadores de la opinión, se fundan sobre cierta obligación que habrían asumido las compañías de tranvías—que nadie puede explicarse—de que una moneda de níquel haga el mismo trabajo que dos, o de seguir viviendo en los tiempos que corren, con la gordura que se supone acumulada en los años pasados de prosperidad."

Transcribo este párrafo, porque en Santiago se habla de que pase cosa igual que en Estados Unidos, esto es, que políticos que buscan una barata popularidad y agitadores profesionales de la opinión, se opongan al alza de tarifas, que es inevitable, so pena de llegar a carecer de la tracción eléctrica suficiente, de alumbrado público, de fuerza para las industrias.

Si en Estados Unidos la opinión sensata ha triunfado y 270 ciudades han elevado sus tarifas, igual cosa pasará en Santiago, porque el problema económico es el mismo.

Más aún: en Estados Unidos están las fábricas de tranvías, de acero, de electricidad, de cuanto se necesita para el servicio; en tanto que en Chile hay que recargar todos los precios con el trasporte marítimo, seguros, fluctuaciones del ca

bio. Así, pues, en Chile cuesta m

un tranvía, un riel, un alambre q

en Estados Unidos que los fabric

Sin embargo, allá cuestan más l

tranvías, el doble más que lo q

costarían en Chile, con tarifas

"20 y 10 centavos".

Continúa diciendo la revista ya

qui:

"De las 273 ciudades que en E

tados Unidos tenían en 1910 más

25.000 habitantes, más de 23

tenido ya uno o más aumentos

tarifas.

En las ciudades en que aún no

variado la tarifa, se gestiona

aumento, y hay 40 de distinta p

blación, que tienen gestiones p

dientes".

Todavía más: en muchas ciuda

la tarifa única es de diez centa

de dólar, que, en el mejor de

cambios, son 50 centavos chilenos.

Traduzco:

"Hace apenas dos años que

tarifa de diez centavos de dólar

desconocida en la práctica, pero

pasan de setenta las ciudades en q

rige.

"El total de la población de es

ciudades y de los suburbios que s

tributarios de ellas, no está le

del diecisieteavo del total de la p

blación de Estados Unidos". E

quiere decir que quince millones

ciudadanos pagan 50 centavos chi

nos por el pasaje en tranvías.

Alude en seguida, la revista

costo de la vida que, desde 1914

aumentado en más de un ciento p

ciento.

Y en Chile ¿qué tarifa, precio

mercadería o mano de obra no

aumentado? El Gobierno mismo

aumenta los sueldos y al mis

tiempo, no aumenta los impuestos

las tarifas de los ferrocarriles, q

desde 1914 acá, han experimenta

dos alzas sucesivas?

Las leyes económicas son univ

sales y rigen para todos. Nadie p

de escapar a ellas.

Un servicio público, debe ser p

gado por el público. Si esto a

el Gobierno, con mayor razón t

que exigirlo una empresa priva

que tiene que pagar interés por

capitales extranjeros que emple

U. C.

A L OTRO DÍA DE UN BAILE, ¿no suele Ud. sentirse cansado, sin deseo de trabajar, con la cabeza adolorida y el cerebro embotado? Pues todo eso desaparece como por encanto tomando dos

TABLETAS BAYER
de

Téngalas siempre a mano. Son un remedio absolutamente indispensable para las personas que hacen vida de sociedad.
ASPIRINA Y CAFEINA
BAYER

UNICO AGENTE
E. DAVIS
S. Antonio 439
KOLYNOS

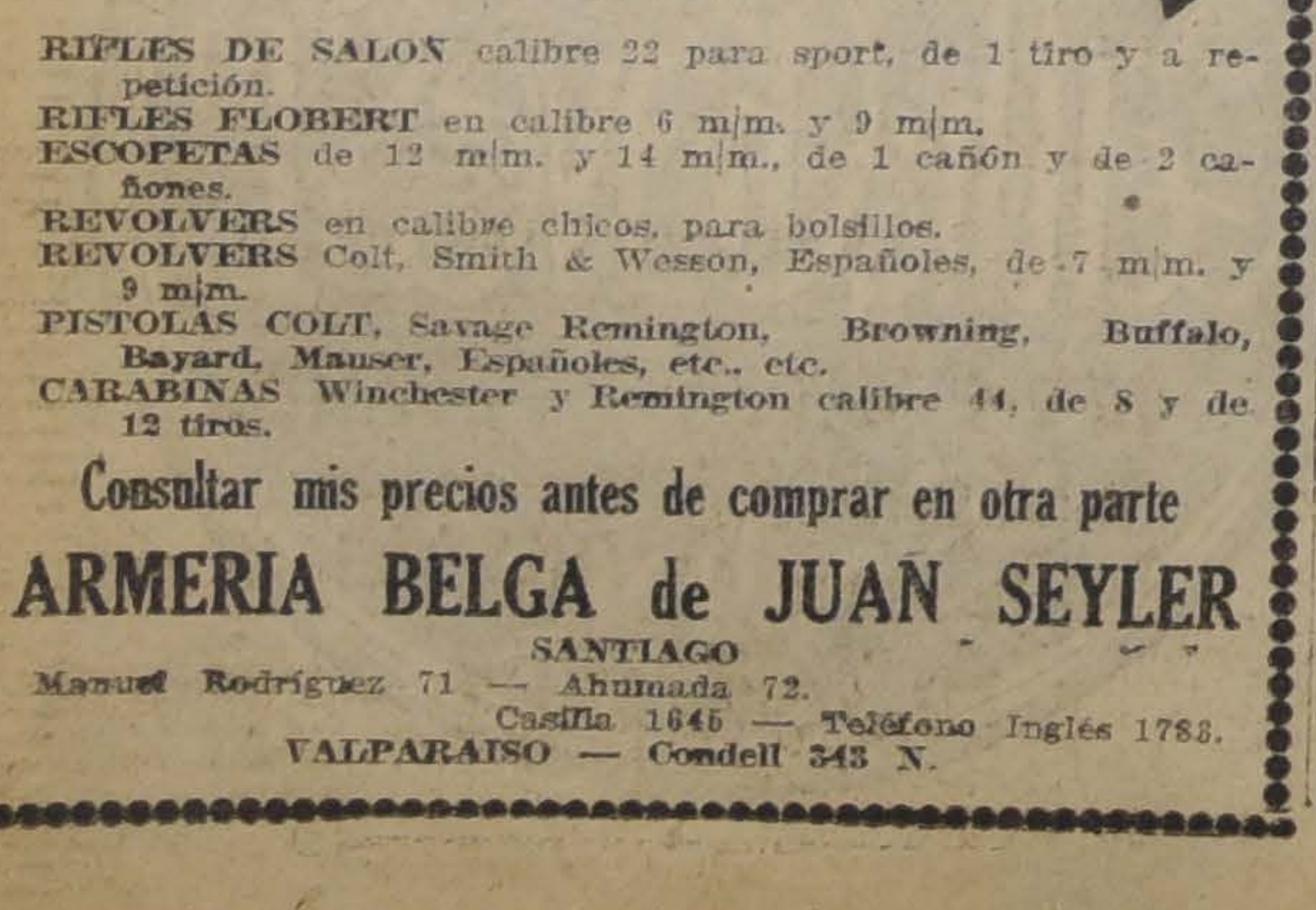

Si usted desea hacer un regalo útil lo encontrará en mis casas y a PRECIO MUY CONVENIENTE

HAY:

RIFLES DE SALON calibre 22 para sport, de 1 tiro y a repetición.
RIFLES FLOBERT en calibre 6 m/m. y 9 m/m.
ESCOPETAS de 12 m/m. y 14 m/m., de 1 cañón y de 2 cañones.
REVOLVERS en calibre chicos, para bolsillos.
REVOLVERS Colt, Smith & Wesson, Españoles, de 7 m/m. y 9 m/m.
PISTOLAS COLT, Savage Remington, Browning, Buffalo, Bayard, Mauser, Españoles, etc., etc.
CARABINAS Winchester y Remington calibre 44, de 8 y de 12 tiros.

Consultar mis precios antes de comprar en otra parte

ARMERIA BELGA de JUAN SEYLER
SANTIAGO
Manuel Rodríguez 71 — Ahumada 72.
Casilla 1645 — Teléfono Inglés 1783.
VALPARAISO — Condell 343 N.

ARRIENDO

Altos muy modernos, ocho habitaciones, hall, galerías, baños, servicios, electricidad, gas. Canon: $ 250. Barrio Parque.

Armando Córdova C.
BANDERA 233

HEMOS RECIBIDO:

BOTAGUAS de fierro fundido enlozado,
FIERRO ACANALADO galvanizado, inglés, 7 pies,
FIERRO GALVANIZADO liso,
FIERRO NEGRO liso
ZINC en plancha.

En venta a precios convenientes en la
CASA SANTIAGO WEBB & Co.
Casilla 1767 -o- ESTADO 156 - 158 - 170 -o- Teléfono Inglés 3176 - 3177

# EDUCACION

**ESCUELA OLEA.— Cursos matinales y nocturnos de inglés y taquigrafía para jóvenes y señoritas, que funcionarán durante las vacaciones.—** La matrícula para estos cursos, que empezarán a funcionar en Enero próximo, se atenderá los días Lunes, Miércoles y Viernes, en la mañana de 8 a 9.30.

Funcionará, además, un curso de inglés infantil, cuya matrícula se atenderá en los mismos días y horas indicados.

**PIC-NICK AL PROFESORADO DE INSTRUCCION PRIMARIA.—** La Inspección General de Instrucción Primaria hace presente a los directores y profesores de ambos sexos que pueden pasar a las respectivas Visitaciones a retirar la tarjeta de entrada al pic-nick, que les ofrecerán en el Parque Vitacura, el próximo Domingo, los profesores de instrucción superior, secundaria y especial, como una demostración de compañerismo y en señal de regocijo por la dictación de la Ley de Instrucción Primaria Obligatoria.

**BACHILLERATO DE HUMANIDADES.—** Hoy, a la 1.30 P. M., se efectuará en la secretaría general de la Universidad el sorteo para optar al bachillerato en Filosofía y Humanidades.

**SOCIEDAD ESCUELAS DE PROLETARIOS.—** La última sesión de directorio de esta institución fué presidida por don Pedro Bannen, y asistieron los señores Samuel Lillo, doctor Montenegro, Washington Bannen, José Miguel Besoaín y el secretario señor Manuel Augusto Cruz P.

Se dió cuenta de los estados semanales de las distintas escuelas, y se acordó nombrar examinadores a los mismos visitadores, quedando autorizados para designar ellos mismos los días en que tengan lugar los exámenes en cada escuela.

Se acordó también la cancelación de la deuda hipotecaria que grava la casa de la Sociedad que compró últimamente en la calle de Aldunate y donde funciona la escuela N.o 16.

Se trataron, finalmente, varios asuntos de orden interno de la Sociedad.

**JUNTA DE BENEFICENCIA ESCOLAR PRO-CULTURA FEMENINA.—Comisión de Colonias.—** Presidida por el Visitador del III Distrito, señor Castillo, celebró sesión esta comisión. Excusó su inasistencia el señor don Arturo Scroggie Vergara, quien, por ausentarse del país, dejará en esta comisión un vacío muy sensible cuando tanto se esperaba del alma generosa y culta del joven doctor.

Se dió cuenta:

1.o De una fiesta a beneficio de la Colonia Escolar que organizaron las alumnas de la Escuela Normal N.o 2.

2.o De estar ya por despacharse en el Ministerio la solicitud del local de la escuela que hospedará a las Colonias en los Placeres.

3.o De no haber ya la posibilidad de adquirir los catres plegadizos de campaña para la Colonia de Viña, por haberse quemado la existencia de ese artículo en el incendio de la Casa Francesa en Valparaíso.

4.o De que la escuela elemental de niñas de la Población Julio Bañados, a cargo de la señorita Hortensia Ampuero, organiza una fiesta de Navidad a beneficio de la Colonia.

5.o Del estado del trabajo en la colocación de los números de la rifa de libras esterlinas a beneficio de la Colonia, trabajo que está un poco atrasado a falta de personas que colaboren en los Centros, donde hay buen ambiente en favor de los niños de escuelas fiscales.

Se acordó, entre otras cosas, gestionar la adquisición del local de Viña, en donde se hospedará otra de las Colonias, buscar los medios de conseguir los catres y camitas indispensables a falta de los catres ya acordados, y pedir las listas de las niñas que deben proponer las directoras para ir en la Colonia.

# EJERCITO Y ARMADA

**MANIFESTACION EN HONOR DEL BARON DE LAGATINERIE.—** Hoy, a las 6 y media de la noche, el Club Militar ofrece una manifestación al Barón de Lagatinerie, Adicto Militar a la Legación francesa, con motivo de su próxima partida a Europa.

**EDECANES DE LA PRESIDENCIA.—** Edecanes del Presidente de la República, se nos informa que serán nombrados el Comandante señor Carlos López Mira, Jefe de la Sección Construcciones del Departamento Administrativo, y el Capitán señor Salvador Lazo, que viene en viaje de regreso de Europa.

**DIRECTOR DE COMISARIAS DE LA ARMADA.—** Se encuenta en esta capital el Director de Comisarías de la Armada, señor Horacio Sandford.

El señor Sandford, viene a conferenciar con el Ministro de Marina sobre asuntos relacionados con el servicio de su cargo.

**REGIMIENTO PUDETO.—** Se encuentra en ésta, de regreso de Europa, el Teniente-Coronel señor Alfredo Ewing.

El señor Ewing asumirá al mando del Regimiento Pudeto.

**PRESENTACIONES.—** A la Comandancia General de Armas se presentaron ayer los capitanes señores Justo Pedraza y Heraclio Gómez y los tenientes señores Inocencio Pinto Durán, Julio Silva, Víctor Serrano, Julio Maira, Jorge Rodríguez y Manuel Vidal.

**CLUB DE TIRO ATACAMA.—** Ha sido incorporado a la Asociación de Tiro, el Club Atacama, que existe en Ceplapó.

**COMISION TASADORA.—** A fin de que se proceda a la tasación de los terrenos que tienen en Concepción los Padres Escolapios y que han sido ofrecidos en venta para construir el Regimiento Chacabuco, se ha nombrado una comisión compuesta del Jefe de la Sección Construcción del Departamento Administrativo Militar, Comandante Carlos López, y el arquitecto señor David Downey.

**REGIMIENTO DE FERROCARRILEROS.—** Los aspirantes a oficiales de reserva del curso rápido de 90 días, deberán enviar a la brevedad, a la Comandancia del Regimiento, en Puente Alto, los siguientes datos: fecha del nacimiento, estado civil, profesión u oficio, residencia y domicilio y dirección postal. Sin esto no se les podrá nombrar tenientes segundos de reserva.

# NOTICIAS ADMINISTRATIVAS

**CARBON PARA LOS FERROCARRILES.—** El Gobierno ha autorizado la adquisición de 9,660 toneladas de carbón para el Ferrocarril de Arica a La Paz.

**CAJA DE RETIRO DE LOS FERROCARRILES.—** En cien mil pesos se ha fijado el monto del fondo de reserva de la Caja de Retiro y Previsión Social de los Ferrocarriles.

**INDEMNIZACION.—** El Gobierno ha mandado pagar a don Rafael Edwards Sutil la suma de 25,000 pesos como indemnización a los mayores gastos que hizo durante el desempeño de la comisión que le confiara el Gobierno para comprar materiales en Estados Unidos destinados a los Ferrocarriles del Estado.

**MALECON BLANCO ENCALADA.—** Para efectuar trabajos en el malecón Blanco Encalada en Talcahuano, la Junta Local del puerto indicado ha pedido la suma de 34,000 pesos.

**REPARACION DE CAMINOS.—** Para atender a la reparación de algunos caminos, se destinaron 12,000 pesos.

**PARA OBRAS DE PUENTES.—** Para atender a las obras de construcción de los puentes Claro, en Molina, y Río Grande en Rere, se ha destinado la suma de $ 50,267.

**ESCUELAS PROFESIONALES.—** A fin de pagar los premios de constancia al personal de las Escuelas Profesionales del país, se ha destinado la suma de 640,418 pesos.

**COMPAÑIA CARBONIFERA DE LEBU.—** Al Director de los Ferrocarriles del Estado se le ha dado la autorización necesaria a fin de que permita a la Compañía Carbonífera de Lebu el servicio de sus líneas férreas para el acarreo de durmientes y otros materiales, destinados a los servicios de dicha Compañía.

**ESCUELA PROFESIONAL DE NIÑAS DE VALPARAISO.—** Directora de esta Escuela ha sido nombrada doña Julia Solar de Hüber.

**PREMIOS DE CONSTANCIA.—** Ha sido ordenado el pago de premios de constancia al personal de la Escuela de Salitre y Minas de Iquique y al de la Escuela Agrícola de Chillán.

**FERROCARRIL DE ARICA A LA PAZ.—** La Empresa del Ferrocarril de Arica a La Paz, ha adquirido de la International Machinery Co., ocho tornos para el servicio de Maestranzas.

**ESCUELA DE ARTES Y OFICIOS.—** Profesor de Electricidad de esta Escuela ha sido nombrado el señor Reinaldo Horschnecker, en reemplazo del señor Ricardo Salas Puga, que renunció el cargo.

**SERVICIOS AGRICOLAS.—** Para atender a diversos gastos de los servicios agrícolas del país, el Ministerio de Industria y Obras Públicas ha destinado la suma de 319,224 pesos.

---

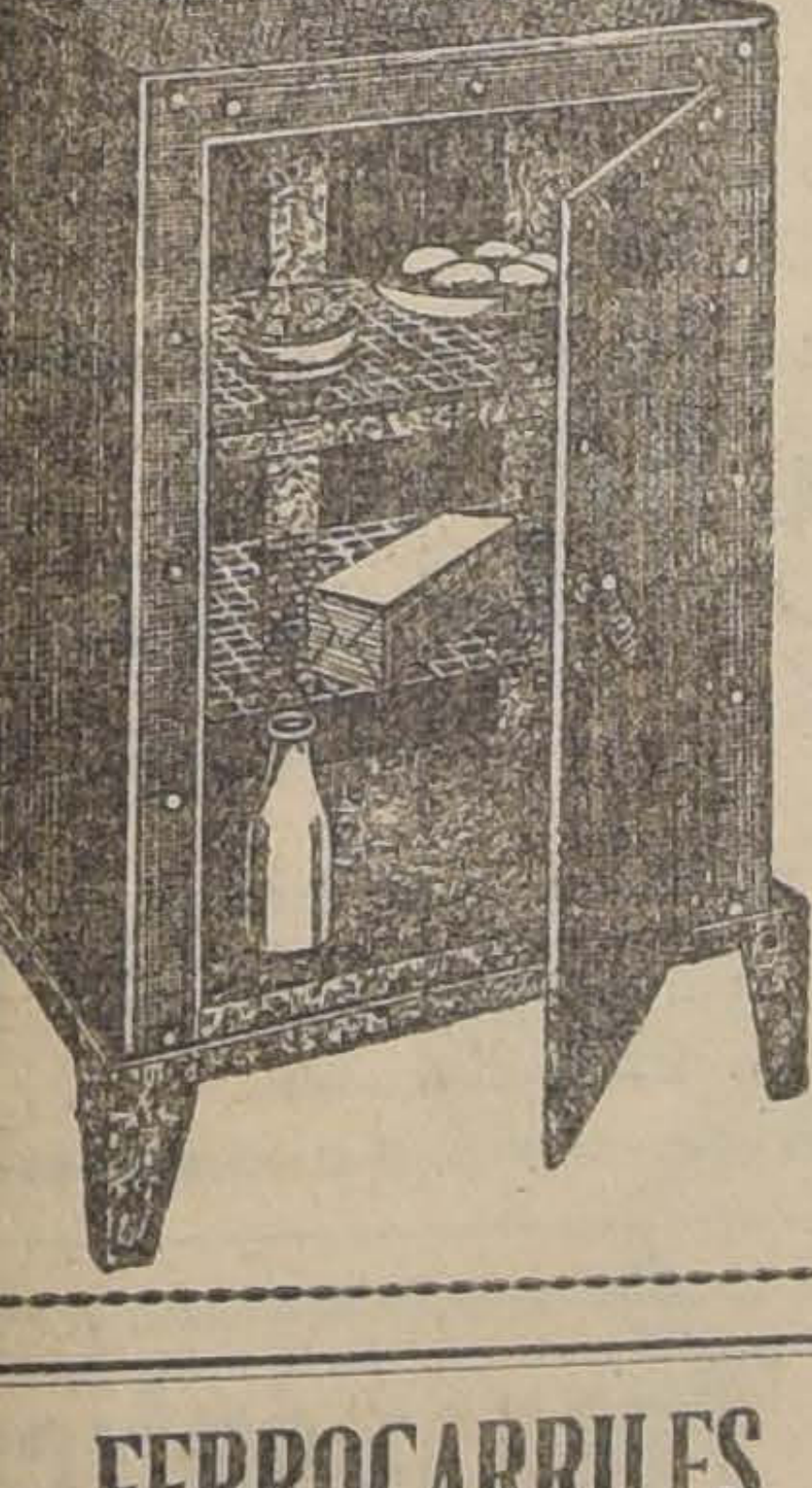

GRAN SURTIDO DE

REFRIGERADORES

en clase y tamaños donde:

**Ducher y Bonnefoy**

**AHUMADA 118**

---

# FERROCARRILES DEL ESTADO

### EXPRESO A TALCAHUANO

Desde el Miércoles 22 del presente ha quedado restablecida la carrera de este expreso, que sale de Alameda, a las 7.30 A. M.

Santiago, Diciembre de 1920.

EL DIRECTOR GENERAL.

Se solicitan propuestas públicas para el 17 de Marzo de 1921, por accesorios, rieles, cambios y cruzamientos, destinados al servicio de las redes centrales sur y norte.

Bases y antecedentes en el Departamento de Materiales y Almacenes en la Estación Alameda.

Santiago, Noviembre 16 de 1920.

Llámase a concurso para proveer el puesto de Oficial Auxiliar de la Inspección Transporte, que se verificará el día 27 del actual. Bases y antecedentes: secretaría de la misma.

ESTACION ALAMEDA.

26-D

# CUESTIONES LOCALES

**EL SEÑOR MARIN REASUME SU PUESTO.—** Ayer reasumió su puesto en la Alcaldía, el señor primer alcalde de la ciudad, don Pedro A. Marín, que se encontraba enfermo desde hace algunos días.

El señor Marín firmó ayer el despacho del día y atendió al público a la hora de costumbre.

**ALUMBRADO EN LOS PASEOS.—** El señor primer alcalde de la ciudad, don Pedro A. Marín, dirigió ayer una nota al señor gerente de la Compañía de Gas y Alumbrado, pidiéndole se sirva impartir las órdenes necesarias para que se proceda a habilitar, desde las 9 hasta las 12 de la noche todo el alumbrado de los siguientes paseos: Plaza Almagro, Plaza Vicuña Mackenna, Plaza Independencia, Plaza Brasil y Plaza Yungay.

**APERTURA DE PROPUESTAS.—** En la Alcaldía se abrieron ayer las propuestas pedidas para la provisión de varios artículos y ejecución de algunos trabajos.

Primero se abrieron las propuestas para la provisión de 300 toneladas de carboncillo coke para el Matadero Público, presentándose tres interesados.

Se abrieron en seguida las pedidas para la ejecución de la instalación eléctrica para el alumbrado de la calle Buenos Aires, presentándose dos proponentes. Todas estas propuestas pasaron en estudio a las comisiones respectivas.

**CLASURA DE CONVENTILLOS.—** La Dirección de Higiene de la Municipalidad ha pedido a la Alcaldía la clausura de tres conventios situados en la calle Zingue números: 883, 877 y 873, por encontrarse ruinosos y en pésimas condiciones de higiene y salubridad.

**FABRICA DE POLVOS DE QUILLAY.—** La Dirección Sanitaria Municipal ha ordenado practicar una visita de inspección a la fábrica de polvos de quillay que funciona en la calle Conferencia N.o 339, que ha sido denunciado como antihigiénico por un inspector municipal.

**USO DEL PAPEL IMPRESO.—** La Inspección de Gobierno Local ha pasado varios partes en contra de los dueños de carnicerías por infringir la disposición municipal que prohibe a estos comerciantes envolver la carne en papel impreso.

**VENTAS DE PASCUAS Y AÑO NUEVO.—** El Consejo de Inspección Local, concedió ayer numerosos permisos para instalar puestos de ventas en la Alameda durante los días de Pascua y Año Nuevo.

Como ya lo hemos informado estos permisos se otorgan únicamente para la venta de dulces, juguetes y refrescos.

# INSTITUCIONES DIVERSAS

**FIESTA DE NAVIDAD EN LA SOCIEDAD EMPLEADOS DE COMERCIO, SANTO DOMINGO 1038.—** Como en años anteriores con todo entusiasmo se prepara la fiesta de Pascua que esta institución celebrará el Viernes 24 del presente, a las 10 P. M. Al efecto se ha elaborado el siguiente programa que se intercalará en el baile:

1) Potpourri de la Opera "Mefistófele", piano por la señorita Elena Villablanca.

2) "Elogio de la mujer", monólogo, por el señor J. M. Arias.

3) "La Pastorella", canto por la señorita Blanca Sáez.

4) "Idilio de Luciérnagas", danza por los niños Sara y Jorge Villablanca.

5) "El sacristán", monólogo por el señor Luis Arpón.

6) Soro.—"Claro de luna", cantado por la señorita Luisa Piñeiro.

7) Romanza por el barítono señor Emanuel Martínez.

8) Coupiets por la Petit Imperio.

Debido a la estrechez de los salones de los altos se han limitado el número de entradas, por lo tanto los socios que deseen asistir deben apresurarse a retirar las tarjetas pues éstas se pueden adquirir a cualquier hora en el local social.

**SOCIEDAD EMPLEADOS DE FARMACIA DE CHILE.—** El Domingo 19 del presente y bajo los auspicios del Directorio de esta institución e reunieron un numeroso grupo de empleados del ramo con el fin de cambiar ideas tendientes a mejorar la situación económica, moral e intelectual de todos sus asociados, como también exigir de la autoridad respectiva haga cumplir estrictamente la lei de descanso dominical y el límite prudente de las horas de trabajo, que en algunos establecimientos llega hasta catorce horas diarias, lo cual es verdaderamente inaceptable e inhumano dentro de las prácticas modernas.

Después de considerar detenidamente algunos de estos importantes puntos se nombraron diversas comisiones para estudiar la mejor manera de solucionarlos e informar en una reunió nque, con este mismo objeto se efectuará próximamente.

# GUIA PROFESIONAL

## ABOGADOS

**ARTURO ALESSANDRI RODRIGUEZ**
**FERNANDO ALESSANDRI R.**
**VICTOR ACEVEDO LECAROS**
Abogados
Estudio: Morandé 239 (altos). Teléfono Inglés 3638. Horas de oficina; solamente de 4 a 6 P. M.

**ERNESTO BARROS JARPA**
**CESAR JIMENEZ FUENZALIDA**
Gálvez 88. Teléfono 1845.

**ERNESTO BIANCHI TUPPER**
Oficina: Huérfanos 1112, segundo piso, teléfono 709.
Domicilio: Serrano 174. Teléfono 1084.

**LUIS MALAQUIAS CONCHA S.**
Asuntos civiles, criminales, accidentes, apelaciones. Compañía 1065. Casilla 1088.

**CLARO Y Cía.**
Luis Claro Solar, Samuel Claro Lastarria, Héctor Claro Salas, Fernando Claro Salas. Morandé 231. Teléfono 2355.

**NAZARIO CHACON DEL CAMPO**
Morandé 466. Teléf. 966. Cas. 3211.

**PEDRO DAZA BRANTES**
Morandé 440. Casilla 2281.

**ALBERTO DURAN B.**
**LEONIDAS DURAN B.**
Santo Domingo 1145. Cas. 2914.

**ROBERTO DE PETRIS**
San Diego 65. Teléf 156. Cas. 4044. Juicios civiles, criminales, de comercio, asuntos jurisdicción voluntaria.

**FERNANDO ERRAZURIZ TAGLE**
Notario-abogado. Bandera 345. Casilla 926. Teléf. 3324. Desde las 9 A. M., hasta las 6.30 P. M.

**JORGE ERRAZURIZ TAGLE**
**LUIS A. QUINTEROS T.**
Amunátegui 301. Teléf. 633. Cas. 2592.

**HERNAN ECHEVERRIA C.**
Moneda 1148. Teléf. 3421. Domicilio: Carrera 172. Teléfono 1594.

**LADISLAO ERRAZURIZ**
**HERNAN LEIGH BAÑADOS**
De 3 a 5. Alameda 1902.

**NICANOR ELGUETA N.**
Galería Alessandri 19-A (altos). Teléfono Inglés 536.

**DANIEL FELIU**
**y OSCAR FELIU H.**
Merced 557. Teléf. 582. Cas. 3177.

**FERNANDO FIGUEROA VIAL**
Galería Alessandri 24. Piso 2.o. Casa 5.

**LUIS FIDEL YAÑEZ**
Defensor de Ausentes y de Obras Pías. Moneda 1935.

**GALV. GALLARDO NIETO**
Ahumada 168 altos. Teléfono 2343.

**EDUARDO GREZ PADILLA**
Catedral 1425. Teléfono 1144.

**MANUEL GAETE FAGALDE**
Notario-abogado. Huérfanos 1242. Teléfono Inglés 1355. De 9 a 18.30. Domicilio: Vergara 261.

**MARTIN Y HERNAN FIGUEROA ANGUITA**
717 San Antonio. Teléfono 1681.

**OSVALDO HEVIA L.**
Morandé 244. Casilla 1831.

**GUSTAVO KALTWASSER DIAZ**
Huérfanos 1175. Casilla 855.

**RAMON SEGUNDO JIMENEZ**
Abogado. Galería Alessandri 17. De 10 a 11 y 4 a 6.

**BERNARDINO LEIVA**
Abogado. Bandera 552.

**MIGUEL LUIS LAGOS**
Abogado Banco Hipotecario de Chile. De 11-12 y de 3 a 4. Casilla 1455.

**FIDEL MUÑOZ RODRIGUEZ**
**Y**
**GUSTAVO CANO PEEL**
Oficina: Bolsa Productos, 2.o piso. Huérfanos 1153.

**LORENZO MONTT**
**AMBROSIO MONTT WILMS**
Compañía 1207. Teléfono 2307.

**PEDRO N. MONTENEGRO**
**EUGENIO ORTUZAR ROJAS**
**ENRIQUE VALENZUELA**
**FRANCISCO DE AMESTI**
Abogados
Trasladaron su oficina a Bandera 287 (tercer piso).

**MANUEL MERINO E.**
**LUIS MERINO E.**
Agustinas 584. Teléf. 2077. Casilla 2247. De 4 a 5.30.

**MANUEL OLIVA**
Galería Alessandri 15-A. Juicios civiles, de comercio y criminales.

**ANTONIO PLANET C.**
Abogado. Especialmente cuestiones comerciales. Estudio: Bandera 575, oficina 34. Casilla 4034. Teléfono Inglés 1137, 3 a 5 P. M.

**ALFONSO REVECO**
Alegatos. Nueva York 59 (frente Bolsa Comercio). Teléfono 466.

**CARLOS SALAS HERRERA**
Abogado. Bandera 552. Casilla 3366. Teléfono 2177.

**LISANDRO SANTELICES E.**
Morandé 450. Especialmente: particiones, juicios sobre propiedades y estudio y arreglo de títulos.

**HECTOR SALAS IBAÑEZ**
Abogado. Avenida España 420. Teléfono 280 (Parque).

**HUBERTO SALGADO GALLARDO**
Causas militares, civiles, criminales. Alegatos Corte Suprema, Apelaciones. Bandera 152.

**ENRIQUE TAGLE MORENO**
Estudio. Compañía 1223.

**EMILIO TAGLE RODRIGUEZ**
Abogado. Huérfanos 840. Teléfono 2018. Atiende preferentemente asuntos comerciales y mineros.

**LEOPOLDO URRUTIA**
Banco Hipotecario de Chile, de 2-5. Domicilio: Santa Rosa 128. Teléfono 2223.

**HUMBERTO YAÑEZ VELASCO**
Compañía 1223. Teléfono 1614.

## INGENIEROS

**C. GARCIA CROSS**
Ingeniero de minas. Estudios en Estados Unidos. Especialidad minería de oro. Teléfono 1893. Huérfanos 1759.

**ALFREDO LEA-PLAZA**
Santiago. Huérfanos 2334. Oficina: Moneda 1165. Teléfono 137.

## MEDICOS

**Dr. ARNELLO**
Cirugía. Anestesía general. Venéreas. García Reyes 17. De 12-3. Hospital San Vicente 4-6.

**Dr. LEONIDAS AGUIRRE A.**
Especialista enfermedades niños y afecciones pulmonares. De 10-11 y 1.30-3.20. San Francisco 116.

**Dr. AMENABAR OSSA**
Oculista, 14 años Europa, 3 Años Médico-Director Hospital de Ojos Condado Stafford (Inglaterra). Merced 494. De 1.30-4. Teléfono 600.

**Dr. ALONSO ACUÑA R.**
Moneda 1035. Consultas de 2 a 4.

**Dr. ITALO ALESSANDRINI I.**
Cirugía y Ginecología. Consultas 1 a 3. Merced 324. Teléfono 3555.
1015-Nov. 30

**Dr. BISQUERT**
Vías Urinarias. Sífilis. Moneda 859. De 3 a 6. Casilla 2563.

**Dr. BORQUEZ SILVA**
Estudios Europa. Pulmón, corazón. Estómago, Intestinos, Rayos X. 3 a 6. A. Prat 80. Teléf. 19, Matadero.

**Dr. CARLOS BOLIVAR S.**
Medicina general. Delicias 210. De 1 a 3.

**Dr. CARLOS BOLIVAR S.**
Medicina general. Delicias 210. De 1 a 3.

**Dr. JULIO BUSTOS**
Médico de Ciudad de Santiago.— Medicina interna, niños, sífilis. Recoleta 707. De 2 a 4.

**Dr. GARCES BAEZA**
Medicina interna, especialmente corazón, pulmón, riñones, aparato digestivo. Sífilis. Santo Domingo 739. De 2-4.

**Dr. I. DIAZ MUÑOZ S.**
Medicina general. Vías urinarias. Consultas de 2-4. Bandera 574.

**Dr. ALBERTO RAHAUSEN**
Cirugía y Ginecología. Carmen 47.

**Dr. BRAGA CASTILLO**
Rayos X. Merced 136. Teléfono 1392. Consultas: de 9 a 10 y de 1 a 4.

**Dr. CORREA CORTES**
Medicina interna. Sífilis. Afecciones externas de la vista. 2-5. Echaurren 48.

**Dr. CAMPOS MENDEZ**
Medicina interna. Enfermedades y desórdenes sexuales. Ausente en Constitución. Compañía 2855.

**Dr. MANUEL CALVO MACKENNA**
Médico Pensionado San Vicente. 1 a 3. Santo Domingo 1112. Teléfono 596.

**Dr. PEDRO CONTRERAS A.**
Consultas: Lunes, Miércoles y Viernes: 2-4. Compañía 1470.

**DOCTOR CHARLIN**
Enfermedades de la vista. Compañía 2116. Consultas: de 3 a 6 P. M.

**Dr. LEONIDAS CORONA T.**
Laboratorio Clínico. Delicias 868 (frente a Estado) Consultas: de 4 a 6. Teléfono 2483.

**Dr. W. E. COUTTS**
Sífilis, Vías Urinarias. Consultas: de 3 a 5. San Martín 372.

**Dr. CASTRO OLIVEIRA**
Garganta, nariz, oídos. Estado 62. De 3 a 6.

**Dr. ALDO CONTRUCCI**
Estudios en Europa. Medicina interna, Sífilis. San Antonio 451. De 2 a 4. Teléfono 188, Providencia.

**DOCTOR LUIS CALVO MACKENNA**
Profesor extraordinario de medicina infantil. Se trasladó a República 350. Teléfono 2112.

**Dr. R. CASTAÑON SALINAS**
Jefe Policlínica Prof. García Guerrero. Medicina interna. De 5 a 7. Maestranza 374.

**Dr. CASTAÑEDA IGLESIAS**
Ex-médico residente Hospital de Niños. Catedral 1882. Teléfono 264. 1.30 a 3.30.

**Dr. PAULINO DIAZ**
Moneda 1963. Teléfono 1178. De 1 1|2 a 4. Especialmente Piel, Venéreas.

**Dr. DIAZ VELASCO**
Medicina interna Niños, Sífilis. 1 a 4. Vergara 474. Teléfono 236, Parque.

**Dr. A. DIMITSTEIN G.**
Medicina general, especialmente Corazón, Estómago y Pulmón. De 1 1|2-5. Delicias 1478. Se atienden llamados nocturnos.

**Dr. EUGENIO DIAZ LIRA**
Cirugía de niños y ortopedia. — Agustinas 1270. Teléfono 2285.

**Dr. RICARDO DONOSO**
Estudios en Europa. Medicina interna, especialmente pulmón, corazón. Agustinas 619. De 1.30 a 3.30.

**Dr. ESPINA**
Rayos X. Medicina interna. Estudios Europa. Delicias 1228 esquina Gálvez. Teléfono 2102. De 1.30 a 4.

**Dr. JULIO EASTMAN**
Catedral 2673. De 1.30 a 3.30. Teléfono 2637. Casilla 1571.

**Dr. FUENZALIDA BRAVO**
Profesor de enfermedades niños. Merced 560. Teléfono 1721. De 2 a 4.

**ARTURO FRITZ**
Medicina general. Jefe Policlínica. Piel y sífilis. De 3 a 5. Huérfanos 1353.

**DOCTOR GIANELLI**
[illegible] 21 de Mayo 582. Consultas de 2 a 6.

**Dr. ENRIQUE GONZALEZ H.**
Estudios en Europa. Especialmente estómago, intestinos, hígado, diabetes, obesidad y reumatismo. Ejército 660. Consultas: 2-4.

**Dr. ARISTIDES GONZALEZ C.**
Prof. extraordinario. Obstetricia, enfermedades señoras. 1-3. Cas. 1551. Teléfono 2789. San Martín 272.

**GONORREA E IMPOTENCIA**
Debilidad vital y gonorrea con sus afecciones, prostatitis, supuraciones por más crónicas que sean, se curan en pocos días, garantida. Sistema nuevo, Dr. Winkelmann. Alameda 880.

**Dr. ERNESTO GREENE**
Estudios Europa. Cirugía, ginecología. Consultas: 2-4. San Martín 509, esquina Catedral. Teléfono 2860.

**Dr. HERRERA ROGER**
Médico Hospital de Niños. Teléfono 2679. Delicias 2558. De 1 a 3.

**Dr. ALEJANDRO INFANTE**
Enfermedades niños. Médico Hospital Niños San Luis. Consultas: 1-4. Delicias 253.

**Dr. AGUSTIN INOSTROZA**
Cirugía, Ginecología, Sífilis. De 4 a 6. Puente 559.

**A. ICAZA BARROS**
Médico cirujano. Bandera 736. Teléfono 233. Consultas: 5 a 6.30.

**Dr. ROBERTO JARAMILLO B.**
Ejército 707. Teléf. 142, Parque.

**RICARDO KUSCHEL S.**
Cirugía general. De 3-4, excepto Sábados. Merced 186. Teléf. 1344.

**DOCTOR KONIG**
Neurastenia, Typhus, Corazón, Bronquitis. Calle Claras 519, 2-4.

**Dr. A. KORNER ANDWANDTER**
Estudios en Estados Unidos. Cirugía, Ortopedia. Consultas: 2-4. Santo Domingo 823.

**Dr. LAVAL**
Medicina interna, especialmente pulmón. Trasladóse, Amunátegui 31. De 2 1|2-4.

**PROFESOR LUCO**
Enfermedades nerviosas y mentales. Merced 336. Consultas de 1 a 3.

**Dr. MALBRAN**
Enfermedades mentales y nerviosas. De 3 a 5. San Antonio 584.

**PROFESOR DOCTOR EDUARDO MOORE**
Enfermedades sociales. piel y Urología 110 Vergara, esquina M. Montt. 2 a 6.

**Dr. MORAGA FUENZALIDA**
Medicina y cirugía de niños. Cochrane 118. Teléfono 2804. De 1 a 3.

**Dr. MEZA OLVA**
Estudios Europa. Medicina interna, pulmón, corazón, riñones, sífilis. 2 a 4. Dieciocho 268. Domicilio: Vicuña Mackenna 955. Teléfono Santa Elena 9.

**Dr. JUAN MONTENEGRO M.**
Enfermedades niños. De 2 a 4. — Compañía 1770. Teléfono 2120.

**Dr. ITALO MARTINI Z.**
Ojos, oídos, nariz y garganta. Delicias 411. Consultas: 3 a 4.

**Dr. Luis G. MIDDLETON CRUZ**
Oídos, nariz, garganta. Trasladóse: Miraflores 540. De 4 a 6.

**Dr. JULIO MOORE F.**
1.30-3.30. Niños, sífilis. Vergara 155. Teléfono 3074.

**NEUMATORAX ARTIFICIAL**
Tratamiento Tuberculosis pulmonar. Dr. Moreno. Estudios Europa. Recoleta 561. De 2.30 a 4.30.

**Dr. MOUAT S.**
Ginecología, partos. Ex-Jefe Clínica Genicológica Dr. Korner. Brasil 35. De 1 a 1.

**Dr. OHLERICH**
Titulado Alemania y Chile. Medicina general adultos y niños. Teléfono 332. Consultas: 2 a 4. Teatinos 382.

**Dr. DAVID PULIDO**
Enfermedades niños. Santo Domingo 1646. Teléfono 2152. Consultorio: Santo Domingo 1696. 1-4.

**Dr. OTTO PHILIPPI**
Enfermedades niños. Santo Domingo 820 esq. San Antonio. Consultas: 1 a 3. Teléfono 2415.

**PROFESOR PARDO**
Cirugía y enfermedades de señoras. Consultas de 2 a 4. Ejército 119.

**Dr. OSCAR PERALTA C.**
Arturo Prat 671. Consultas: 2 a 4. Policlínica: de 8 a 9.30. Teléfono Inglés 194, Matadero.

**Dr. PAREDES F.**
Especialmente enfermedades señoras. Jefe Policlínica Prof. Korner. Medicina Cirugía Abdominal. Amunátegui 33. De 2-4.

**Dr. PRUNES**
Estudios en Europa. Jefe de Clínica. Piel, sífilis, venéreas. Merced 490. Casilla 2894.

**DOCTOR PANTOJA**
Medicina interna, corazón, pulmón, estómago, sífilis. 2-4 y 7-8. Sto. Domingo 1036. Teléf. 574. Domicilio: Monjitas 392.

**Dr. RAFAEL PEÑARANDA R.**
Especialmente corazón, estómago, hígado, riñón, sífilis, venéreas. De 2 a 4. Catedral 2219.

**Dr. NACIANCENO ROMERO**
Ausente en Europa.

**Dr. F. ROMERO AGUIRRE**
Partos, enfermedades señoras, cirugía. Catedral 2429.

**Dr. RICARDO PERALTA G.**
Cirugía general, especialmente de niños. Claras 471.

**Dr. MANUEL RODRIGUEZ A.**
Medicina Interna. Consultas: 4 1|2 a 6. Amunátegui 31.

**Dr. MARCIAL PARADA**
Oídos, nariz, garganta. Delicias 1626. Teléfono 2844. De 3 a 5.

**Dr. QUIROGA**
Enfermedades nerviosas y mentales. Puente 559. Consultas de 3 a 5.

**Dr. EDUARDO DE RAMON**
Cirugía. Enfermedades señoras. De 1 a 3. Agustinas 1660.

**Dr. JOEL RODRIGUEZ P.**
Estudios Europa. Medicina interna, especialmente estómago, intestinos. Rayos X, de 2-4. Amunátegui 559. Teléfono 2310.

**DOCTOR ADOLFO KAPLAN**
Rayos y Medicina Interna
Ausente en Europa.
2414-1.o-E

**Dr. MARCO A. SEPULVEDA R.**
**LABORATORIO**
Abierto a toda hora. Bandera 736. Teléf. 233. Exámenes completos: Orina, sangre, desgarro, etc. Investigaciones: tifus, difteria, etc. Hemoculturas. Autovacunas.

**Dr. SCROGGIE**
Médico interno Hospital de Niños. Consultas 2-4. Matucana 303. Teléfono Inglés 981-1771.

**Dr. OSVALDO SALAS C.**
Catedral 2529. Jefe Clínica Niños. Niños, adultos. De 1-3. Teléf. 2791.

**Dr. SANTANDER**
Estudios Europa. Enfermedades corazón, riñón, sífilis, especialmente estómago e intestinos. Examen del enfermo por rayos X y laboratorio. Moneda 821.

**SIFILIS**
**VENEREAS Y PIEL**
**Doctor Félix Grohnert E.**
Castro 238. Consultas: 2-6.

**Dr. CARLOS A. SOMMERS**
Enfermedades del pulmón. De 1-3. Catedral 2099.

**SANATORIO**
**PENSIONADO PARTICULAR**
**Av. Matta 536.—Tel. 87 (Matadero)**
**Partos,** operaciones, enfermedades de señoras, corazón, digestivas, nervios, **Morfinomanía:** aislamiento y curación. Sala de operaciones, laboratorio electroterapia. Rayos X. Parque, jardines.
**Dr. AQUILES RIVEROS**

**Dr. STUARDO**
Estudios Europa. Enfermedades niños. De 1 a 4. Agustinas 1684. Teléfono 2245.

**J. SCHWARZENBERG L.**
Enfermedades niños, 1-3 excepto Jueves y Sábado. Merced 186. Teléfono 1344.

**DOCTOR STOLTING**
Oculista. Médico recibido en Alemania y Chile. Compañía 1832. De 8 a 5.

**Dr. SOTO PARADA**
**LABORATORIO CLINICO**
**Moneda 1035**
**Exámenes**
**sangre orina ect.**

**Dr. SUAREZ ALVAREZ**
Oculista. Jefe Clínica Ojos. De 1 a 3. Santo Domingo 1383.

**Dr. TORRES TORRES**
Jefe Clínica Prof. Korner. Enfermedades señoras, cirugía. Catedral 1249. De 2 a 5.

**Dr. UGARTE MONTES**
Medicina interna, cirugía, sífilis. Sotomayor 541. 1.30 a 3.30.

**DOCTOR VARGAS SALCEDO**
Cirujano, Martes, Jueves y Sábado 3-5. Teatinos 254. Teléf. 1060.

**Dr. G. E. VIDAL S.**
Consultas 2 a 6. Delicias 2646.

**Dr. WAUGH ALDUNATE**
606 Estudios Europa. Medicina interna. Venéreas. Sífilis.
914 Reacción Wassermann. 2 a 4. Catedral 1958.

**Dr. ZUÑIGA C.**
Enfermedades señoras. Jefe Clínica Ostetricia. Avenida España 472. De 1-3. Teléf. 111 Parque.

**Dr. WIREN**
Oído, nariz, garganta. Claras 471. 2-4. Policlínica, no funciona hasta nuevo aviso.

## DENTISTAS

**A. ARREDONDO REYES**
Delicias 2774 (Portal Edwards). Porcelanas, orificaciones, puentes. Trabajos garantizados.

**BAHAMONDES INZUNZA**
Ex-Ayudante Clínica Esc. Dental, tratamiento enfermedades boca, 2-6. Huérfanos 1353. Regresó.

**Dr. CERDA LOPEZ**
Dentista. Trasladóse Santo Domingo 849. Consultas 9-12 y 2-6.

**F. CASTRO C.**
Ayudante Escuela Dental. Puentes, coronas. Estado 250.

**MUÑOZ LOBOS Hnos.**
Extracciones sin dolor. Sommoformo, puentes, placas, tratamientos rápidos. San Diego 307-448.

**MANUEL VEAS F.**
Trabajos rápidos. Extracciones sin dolor. 9-12 y 3-7. Prat 293.

**DR. ROGAT**
**PIORREA ALVEOLAR**
**Bolsa de Comercio**
**Oficina 212-215**

**ESPECIALISTA EN PIORREA ALVEOLAR**
(Encías supurantes, dientes movibles). Consultas en Valparaíso los Sábados. Condell 88.

**ENRIQUE MORENO OLEA**
Especialista. Clínica Dental Dr. Valenzuela, Huérfanos 1616. Teléfono 1642.

**CARIOLANO LARA VALLE**
Trasladará su consultorio a su domicilio: Rosas 1567.

**VICTORINO ALONSO**
Dentista. Estudios en Philadelphia. Moneda 1164.

**J. A. CASTRO OLIVEIRA**
**R. CASTRO OLIVEIRA**
Estado 62

**Dra. ELVIRA ROSAS S.**
Dentista. Bandera 76.

**ALEJANDRO VALENZUELA DIAZ**
Ayudante Escuela Dental Extracciones, sommoformo. Electronización contra Piorrea. Morandé 131.

**CESAR VACCARO F.**
Dentista. Merced 778.

## ARQUITECTOS

**EDUARDO TASSO**
Construcciones, transformaciones y reparaciones, Honorarios 8o|o. Planos, presupuestos. Morandé 131.

**ALIRO CORDERO BAÑOS**
Arquitecto de la Universidad de Chile. Amunátegui 61.

## MATRONAS

**M. AVILA**
Matrona ginecologista, atiende enfermas toda época embarazo, pensionistas. García Reyes 58.

**CLINICA PRIVADA DE OBSTETRICIA**
Señora Reyes. Matrona Ginecologista. Establecimiento moderno. — Atendido por dos cirujanos especialistas. Recibe enfermas todas partes del país. Curaciones internas. Partos indoloros. Absoluta reserva. Asistencia a domicilio. Esmeralda 636.

**CLINICA**
Ana G. de Vargas Barrera. Partos, enfermedades señoras. Recibe pensionistas. Cochrane 985.

**ANA J. SALCEDO**
Atención a toda hora. Recibe pensionistas. Serrano 515.

**R. VARELA**
Matrona ginecologista. Recibe pensionistas, toda época embarazo. Victoria 743.

**Consultas Gratis**
Me dedico en los alumbramientos sin dolor y dolencias femeninas. Las señoras en estado interesante pueden disponer de dormitorios higiénicos, luz, baño y pensión, sólo por $ 5 diarios. —**Avenida Matta 1127. Instituto Doctora Lastarria.**

**..CELIA CASTILLO**
Clínica Privada. Recibo pensionistas. Atiendo llamados fuera Sntiago. Unión Americana N.o 32.

**CONSULTORIO FEMENINO**
Sara Novoa, Partos desde $ 25. Curaciones, Inyecciones. Pensionistas. Nataniel 588.

**Mme. E. FRAGNAUD**
Matrona francesa. Consultas de 1 a 5. Manuel Rodríguez 647.

**CARMELA TORO G.**
Pensionistas. Curaciones. Atiendo a toda hora. Matucana 640.

**MATRONA ERAZO**
Huérfanos 2460. Partos, Enfermedades señoras. Raspaje, Curaciones. Inyecciones. Consultas absolutamente privadas. Recibo pensionistas.

**AMELIA GUTIERREZ**
Partos, llamados provincias, curaciones. Camilo Henríquez 103, próximo Rancagua.

**DELFINA GONZALEZ**
Chacabuco 615. Atiendo toda época embarazo, pensionistas, economía, secreto profesional, llamados provincias.

**PENSIONADO MENARES**
Pensionistas. Partos. Pensión $ 35. Curaciones, masaje médico. Cochrane 846.

**J. MORENO**
Clínica Especialidad curaciones internas A. Prat 1579.

**ROSA MONTOYA**
Enfermas, pensionistas, atención médica permanente. Operaciones, Inyecciones, Curaciones. Maestranza 283.

**"PENSIONADO MURFFI"**
Especialidad enfermedades señoras. Partos. Pensión desde $ 40. Curación flores blancas. Cobro después mejorada enferma. Inyecciones. Exámenes gratis. San Diego 360.

**MERCEDES ROJAS**
Matrona. Clínica Privada. Enfermas cualquier tiempo. Precios módicos. San Diego 932.

**CLINICA "Dra. VICENTINA"**
Especialidad enfermedades de señoras. Curación catarro, flores blancas. Pensionado higiénico. Partos. Asistencia completa: $ 50. Examen gratis. San Diego 57.

## VARIOS

**VELLO DE LA CARA.—EXTRACCION RAPIDA Y SEGURA**
Masaje facial de belleza. Curación de la piel seca o grasosa. **Consultorio Femenino de Cultura Física.—Santo Domingo 848**

**ESCUELA NACIONAL DE MASAJISTAS**
Policlínica privada. Director: Díaz Gascogne. Estado 250.

# A E G. Cía. Sudamericana de Electricidad, Ltda.

SANTIAGO, Bandera esq. Sto. Domingo -- Casilla 110-D -- Dirección Telégrafica: "EGMARSUD"

---

# CASAS

AMOBLADAS

Para la temporada de verano en

Valparaíso y Viña del Mar

En la más

ENVIDIABLE SITUACION

del balneario de Viña y en las más centrales avenidas y calles de Valparaíso, tenemos las mejores casas amobladas para la temporada de verano, entrega inmediata, desde $ 600 hasta $ 4,000 mensuales.

Datos, planos y pormenores, pídalos Ud. hoy mismo a

**J. MAIRA ORREGO Y CO**

GALERIA ALESSANDRI NUM. 6-A
SANTIAGO
AV. PEDRO MONTT NUM. 2
FRENTE A LA PLAZA DE LA VICTORIA - CASILLA 419 - TELEFONO 2143
VALPARAISO

---

Objetos para regalos
de
Plaque Aleman
del gusto mas refinado
GRIMM & KERN
AHUMADA 99
Esq. MONEDA

# Para la Pascua y Año Nuevo

OFRECEMOS

UN SIN NUMERO DE OBJETOS PARA REGALOS UTILES, A PRECIOS BAJISIMOS

# GRIMM & KERN

AHUMADA 99, ESQUINA MONEDA

ROGAMOS INSPECCIONAR NUESTRAS VITRINAS

**NOTA.**—Nuestro almacén permanecerá abierto durante esta semana hasta las 8 P. M.

---

# JUGUETES -- JUGUETES

EN LIQUIDACION

Por cuenta de fábricas extranjeras ofrecemos a nuestra distinguida clientela y al público en general un gran surtido de JUGUETES en LIQUIDACION.

Aprovecheche Ud. de comprar juguetes a mitad de precio, en la

# Mueblería Imperial

CALLE 21 DE MAYO N.o 801, FRENTE A LA CALLE SAN PABLO

---

## Linea de Vapores de O. Pinto & Cía.

EL VAPOR NACIONAL DE PASAJEROS

CON INSTALACION INALAMBRICA.

**"ARAUCO"**

Capitán **José Ollino**, saldrá de Valparaíso el Jueves 23 de Diciem a las 6 P. M., haciendo escala en: Coquimbo el 24, Huasco el 25 Tal el 26, Antofagasta el 27, Gatico el 28, Tocopilla el 28, Iquique e Caleta Buena el 29, Pisagua el 30, Arica el 30.

Recibe carga desde el Viernes 17 de Diciembre en lanchas partic res y de la Compañía, incluso peso y valor declarado, firmando recib tierra.

PASAJEROS: Magníficas comodidades para pasajeros de cáma cubierta. Alumbrado eléctrico toda la noche. **Condiciones especiales estudiantes.**

**Por fletes y pasajeros verse con:**

**PATRICIO J. KENNY,**
**Calle Bandera 115. Teléfono 2727**
**SANTIAGO**

**O. PINTO Y CIA.,**
**Calle Blanco 882. Teléfono Ing.**
**VALPARAISO**

---

## Al Comercio

Avisamos que con fecha 18 del presente, ha dejado de pertenecer a nuestra oficina, el señor

**ELIAS CON**

BRULL, ALCALDE & CIA.

---

## Compañía Sud-Americana de Vapores

Servicio directo entre Valparaíso y New York sin trasbordo atendido por el moderno y cómodo vapor

**"RENAICO"**

de 10,000 toneladas de desplazamiento y doble hélice.

Saldrá **EL JUEVES 6 DE ENERO A LAS 4 P. M.**, haciendo las escalas de costumbre.

Viajes rápidos a CRISTOBAL en conexión con naves para Europa y Estados Unidos.

**"PALENA"**

El Miércoles 29 de Diciembre, a las 4 P. M.

**"IMPERIAL"**

El Miércoles 5 de Enero, a las 4 P. M.

Vapor para PIMENTEL:

**"MAIPO"**

El Viernes 24 de Diciembre a las 4 P. M.

**AGENTES: Wessel, Duval y Co., Huérfanos esq. Morandé. SUB-AGENTES: Santiago H. Spencer, Huérfanos 946; Expreso Villalonga, Agustinas 840, y Compañía de Transportes Unidos, Estado esquina Delicias.**

**EL DIRECTOR-GERENTE**

---

## Dirección General de Correos

Se llama la atención hacia el aviso publicado en el "Diario Oficial" pidiendo propuestas públicas para la provisión de 10,000 kilos de hilo de cáñamo y un millón de sellos de plomo, propuestas que se abrirán el 3 de Enero próximo a las 2 y 3 P. M., respectivamente.

**EL DIRECTOR**

Santiago, 16 de Diciembre de 1920. Enero 3

---

SEDANTE ANALGESICO — HIPNOTICO HIPOCRINICO

# SEDOL

ASSOCIACION SCOPOLAMINA - ETILMORFFINA (en ampollas para inyecciones hipodérmicas).

NOTA. — **El Sedol** no produce **Euforia**. Una vez el dolor calmado, no **incita**, como la morfina, a recurrir a nuevas inyecciones.

**Su COMPOSICION.** — Cada ampolla de un centímetro cúbico contiene:

0,006 Clorh. de Morfina,
0,0002 Bromh. de Scopolamina.

**SUS INDICACIONES.** — Fenómenos dolorosos; cólicos hepáticos, nefríticos.
Cánceres dolorosos., Crisis tabéticas, Insomnios.
Espasmos dolorosos.
Anestesia quirúrgica. Partos.

**SUS DOSIS.** — 1 a 2 ampollas en inyecciones subcutáneas, por 24 horas en el adulto, por **prescripción médica**.
No debe emplearse en el niño.

**ESTABLECIMIENTOS ALBERT BUISSON, 157 RUE DE SEVRES, — PARIS —**

**MUESTRAS Y LITERATURA:**
Dirigirse al Depositario **Albert Loustalot**, 71 calle Nueva York 71 (Cerca de la Bolsa), Santiago.

---

ORDEN DE VENTA

## En Santiago

105 cuadras regadas
Con 16 cuadras de Viña
Espléndidas casas y Edificios
Galpones, Bodegas, Posesiones, etc.
Suelos muy buenos, agua abundante

VENDO EN $ 600,000

Alejandro Greene Cruzat

Teatinos 86 -- Casilla 3722

---

## CASAS PARA ESCUELAS

Se piden propuestas públicas para dotar de local a las siguientes escuelas del departamento de Santiago, dentro del radio que se indica y por la renta anual que se expresa:

Escuela N.o 104.— Radio: Av. Manuel Montt, ambas aceras, entre Av. Providencia y General Carrera. Cánon máximun anual, $ 8,400.

Escuela N.o 233.— Radio: Av. Matta, Santa Elena, Maule y Sierra Bella. Cánon máximun anual, 3,600 pesos.

Escuela N.o 236.— Radio: San Francisco, Franklin, San Isidro y Pedro Lagos. Canon máximun anual: $ 5,400.

Las propuestas se abrirán el 27 del actual, a las 15 horas, en la Sección Locales de la Inspección General de Instrucción Primaria, en donde se darán los datos que se soliciten.

**El Inspector de Instrucción Primaria.**

27-D

---

## Compañía Nacional de Vapores

EL VAPOR RAPIDO DE PASAJEROS

**"ITATA"**

CON INSTALACION INALAMBRICA. Capitán J. P. Renes.

**SALDRA EL VIERNES 24 DE DICIEMBRE PARA LLEGAR A ARICA EL 29, TOCANDO EN:**

COQUIMBO
TALTAL
ANTOFAGASTA
MEJILLONES
GATICO
TOCOPILLA
IQUIQUE
y ARICA.

**RECIBE CARGA DESDE EL MIERCOLES 22 DE DICIEMBRE**

EL VAPOR RAPIDO DE PASAJEROS

**"QUITO"**

Cap. C. GALLARDO

**SALDRA EL MIERCOLES 29 DE DICIEMBRE PARA LLEGAR A**

COQUIMBO el 30.
CALDERA el 31.
CHAÑARAL el 31.
ANTOFAGASTA el 1.o
e IQUIQUE el 2 de Enero.

**RECIBE CARGA DESDE EL LUNES 27 DE DICIEMBRE**

Por fletes, pasajes y demás pormenores, ocurran al NUEVO LOCAL DE LA COMPAÑIA CALLE BLANCO 1162. (Bajos del Palace Hotel). TELEFONO INGLES N.o 939. CASILLA 199.

**VALPARAISO — E. ONFRAY Gerente.**

---

## Propuestas de Víveres

**ESCUELA DE CABALLERIA**

Se piden propuestas para la provisión, durante el año 1921, de los víveres frescos y secos que componen la porción de tropa.

Las bases pueden consultarse diariamente en la Contaduría de la Escuela, de 9 a 11 A. M.

Las propuestas se abrirán en la oficina de la Comandancia el **LUNES 27 DE DICIEMBRE, a las 10 A. M.**

**La Comisión de Alimentación.**

27-D

---

## CASA O DEPARTAMENTO INDEPENDIENTE

de 4 a 5 habitaciones, higiénicas, con todos servicios, barrios comprendidos Norte Alameda, Oriente Av. Brasil, necesita para el 30 de Enero próximo, familia extranjera.

Ofertas: CASILLA 1229, F. A.

22-D

---

## Aparatos y utensilios para soldadura autógena

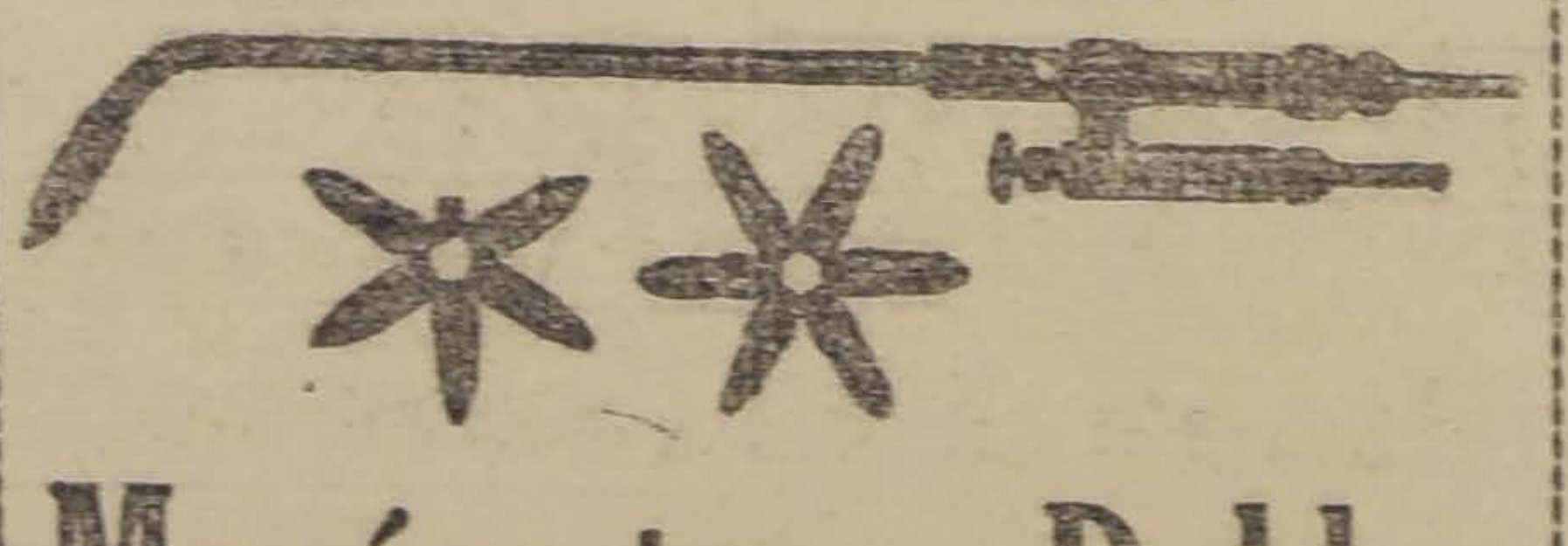

# Manómetros Dobles

PARA OXIGENO

**Compañía Chilena A. G. A.**

BANDERA 620-CASILLA 2738

---

# El Mejor Regalo de Pascua

ES INDISCUTIBLEMENTE UN

# Autopiano BREWSTER

ULTIMOS MODELOS construidos ESPECIALMENTE
: : para el clima de CHILE, acaba de recibir : : :

**CESAR RAU** Unico Importador

MONEDA 1375

---

## Avisos de Vapores

## GRACE LINE

**SERVICIO RAPIDO DE VAPORES ENTRE VALPARAISO Y NEW YORK**

Viajes en 18 días. Vía Canal de Panamá, con escalas en Antofagasta, Iquique, Callao y Cristóbal.
Servicio de Primera Clase únicamente.
Camarotes de lujo.
Cuisine inmejorable.

**SALIDAS FIJAS SABADO POR MEDIO, A LA 1 P. M.**

"SANTA ANA" saldrá Diciembre 25
"SANTA ELISA" saldrá Enero 8.
"SANTA LUISA" saldrá Enero 22.
"SANTA TERESA" saldrá Febrero 5.

Por informaciones y pasajes, dirigirse a sus Agentes en Santiago

**GRACE Y Cía. (Chile) S. A.**

HUERFANOS 1027. — SANTIAGO

---

## Compañía Trasatlántica

DE BARCELONA

VAPORES CORREOS ESPAÑOLES

LINEA DEL PLATA-MEDITERRANEO

El lujoso y rápido vapor

**INFANTA ISABEL DE BORBON**

saldrá de Buenos Aires el 2 de Enero de 1921, haciendo escala en Montevideo, Canarias, Cádiz y Barcelona.

AGENTES EN VALPARAISO:

**Martínez Velasco y Cía.**

COCHRANE 653 — CASILLA 898

SUB-AGENTE EN SANTIAGO:

**JOSE MONSERRAT**

Bandera esq. Agustinas :-: Casilla 2170

# CONGRESO NACIONAL

## CAMARA DE SENADORES

(VERSION OFICIAL)

Sesión 49.a extraordinaria en 21 de Diciembre de 1920

### PRESIDENCIA DEL SEÑOR CLARO SOLAR

Asistieron los señores: Aldunate Solar, Edwards, Escobar, Feliú, Mac-Iver, Ovalle, Quezada, Rivera, Tocornal, Varas y Zañartu don Héctor y el señor Ministro de Hacienda.

Se aprueba el acta de la sesión anterior.

Se dió cuenta:

1.o De un mensaje de S. E. el Presidente de la República, con que inicia un proyecto de ley que concede, por gracia, el derecho de jubilar con el total de su renta actual al Inspector General de Policías, don Manuel Izquierdo Vargas.

Pasó a la Comisión de Gobierno y Elecciones.

2.o De dos informes de Comisiones:

El primero de la Comisión Mixta de Presupuestos recaído en el presupuesto de entradas y gastos del ferrocarril de Puente Alto al Volcán.

Y el segundo, de la Comisión de Legislación y Justicia recaído en una solicitud en que la Sociedad de Socorros Mutuos Santiago Watt, pide el permiso necesario para conservar la posesión de un bien raiz que tiene adquirido en Valparaíso.

Quedaron para tabla.

#### TABLA DE FACIL DESPACHO

**Permiso para conservar la posesión de un bien raiz. — Permiso para servir a un Gobierno extranjero**

El señor CLARO (Presidente). —Hay dos solicitudes en que se piden permisos constitucionales o legales, que me parece no demandarían mucho tiempo al Honorable Senado con su discusión.

Si no hay inconveniente, trataremos de estos asuntos.

Acordado.

El señor SECRETARIO. — Da lectura al informe de la Comisión de Legislación y Justicia, que termina proponiendo el siguiente

**Proyecto de acuerdo:**

"Artículo único. — Concédese a la institución denominada Sociedad Santiago Watt, protectora de maquinistas y fogoneros de Chile, del departamento de Valparaíso, que goza de personalidad jurídica otorgada por decreto supremo número 68, de 19 de Enero de 1916, el permiso requerido por el artículo 556 del Código Civil, para que pueda conservar, hasta por treinta años, la posesión del bien raiz que ha adquirido en la ciudad de Valparaíso, ubicada en el Cerro del Barón, calle del Castillo y cuyos deslindes son:

Al norte, con la sucesión de don Pedro Castro; al sur, con la calle del Castillo; al oriente, con la calle del Barón, ahora Avenida Portales y propiedad de don Vicente Gallardo y sucesión de doña Brígida Araos, ahora de Abraham Araos y Juan Díaz, respectivamente; y al poniente con propiedad de don Pedro González, ahora de don Juan Vaccari."

El señor CLARO SOLAR (Presidente).—Ofrezco la palabra.

Cerrado el debate.

Si no se pide votación se dará por aprobado el proyecto de acuerdo.

Aprobado.

El señor SECRETARIO. — Da lectura al informe de la Comisión de Legislación y Justicia, que termina proponiendo la aprobación del siguiente

**Proyecto de acuerdo:**

"Artículo único. — Concédese a don Rafael Frontaura de la Fuente el permiso requerido por el número 4 del artículo 9 (11), de la Constitución Política para que, conservando su calidad de ciudadano chileno, pueda desempeñar el cargo de Canciller de la Legación de México en Chile."

El señor CLARO SOLAR (Presidente). — En discusión general y particular el proyecto.

Ofrezco la palabra.

Cerrado el debate.

Si no se exige votación, lo daré por aprobado.

Aprobado.

**Adquisición de radium**

El señor CLARO SOLAR (Presidente). — En la sesión de ayer el honorable senador por Malleco solicitó la discusión del proyecto que autoriza la adquisición de radium, que es urgente.

El señor SECRETARIO. — Da lectura al mensaje que propone un proyecto que autoriza la inversión de $ 100,000 para la adquisición de radium; y al informe de la Comisión de Presupuestos que propone el rechazo de dicho proyecto, que dice así:

"Artículo único. — Se autoriza al Presidente de la República para invertir hasta la suma de cien mil francos (fr. 100,000), en la adquisición de dos tubos de radium, de cincuenta miligramos cada uno, para la curación del cáncer y demás usos terapéuticos de los servicios hospitalarios."

El señor CLARO SOLAR (Presidente). — En discusión general y particular el proyecto.

El señor FELIU. — ¿Quiénes susbscribieron el informe?

El señor SECRETARIO. — Los señores senadores Claro Solar, Freire y Feliú.

El señor FELIU. — Perdóneme la Facultad de Medicina; pero aunque tengo mucha fe en la ciencia, no creo absolutamente en la eficacia del radium para la curación del cáncer y otras enfermedades.

Me parece que estos gastos de cientos de miles de pesos para experimentos de cosas que no se conocen, deben dejarse para cuando hay dinero sobrante, o para naciones más ricas: nosotros somos pobres para hacer gastos exagerados en una cosa como la indicada en este proyecto.

Tenemos hospitales que están al cerrar sus puertas por falta de dinero; negamos a veces unos pocos fondos para costear algunas camas en los hospitales, y vamos a dar una fuerte cantidad para que nos manden del extranjero radium para hacer experimentos, corriendo el riesgo de que ni siquiera sea radium verdadero lo que nos envíen.

Yo no tengo fe en este asunto y mi voto será contrario al proyecto de lo que quiere se deje expresa constancia.

El señor ZAÑARTU (don Héctor). — Por informaciones que tiene el señor senador por Malleco, sería de gran importancia traer radium al país; y como su señoría no está en la Sala, convendría dejar el proyecto para tratarlo en primer lugar en el cuarto de hora dedicado a los asuntos de fácil despacho de la sesión de la tarde.

Las explicaciones que pudiera dar el honorable senador nos dejarían seguramente en situación de resolver con conocimiento este asunto.

El señor ALDUNATE SOLAR.— Yo creo que podemos dar fe a las personas que entienden en la materia, es decir a los médicos, respecto de la utilidad del radium en la medicina, así como tratándose de un puente u otra construcción nos atenemos a lo que dicen los ingenieros.

Por esto, yo daré mi voto al proyecto en discusión.

El señor RIVERA. — Parece que, según la indicación del señor senador por Maule, quedará pendiente el proyecto.

El señor CLARO SOLAR (Presidente). — La petición del señor senador por Maule necesitaría el apoyo de dos señores senadores.

El señor TOCORNAL. — Yo la apoyo.

El señor RIVERA. — Por supuesto, yo también.

El señor MAC-IVER. — Yo daré mi voto al proyecto, a pesar de la escasez de dinero.

El señor TOCORNAL. — Tal vez sería preferible votar, desde luego, el proyecto. Entiendo que el señor senador por Maule no se opone al proyecto mismo.

El señor ZAÑARTU (don Héctor). — No me opongo, señor senador, y como parece que se abre camino, podría votarse desde luego.

El señor TOCORNAL. — En Europa ha quedado demostrada, sin lugar a dudas, la utilidad del radium en la medicina.

El señor CLARO SOLAR (Presidente).—Ofrezco la palabra.

Cerrado el debate.

En votación el proyecto, y si no se pide votación, lo daré por aprobado.

Aprobado, con el voto en contra del honorable senador por Concepción señor Feliú.

**Sueldos del personal de Impuestos Internos**

El señor CLARO (Presidente) — Continúa la discusión del proyecto que modifica los sueldos del personal de la Dirección de Impuestos Internos.

Está pendiente la consideración del artículo 1.o transitorio propuesto por el señor Ministro,, conjuntamente con la indicación formulada por el honorable senador por O'Higgins.

El señor SECRETARIO. — Artículo transitorio:

"Artículo 1.o — Autorízase al Presidente de la República para contratar, por el término de seis meses, hasta 25 peritos que integrarán el personal de la Sección de Haberes de la Dirección General de Impuestos Internos, los cuales serán nombrados a propuesta del Director de este servicio, con el sueldo anual de 12 mil pesos cada uno.

"Para estos nombramientos se dará preferencia a los ingenieros civiles, arquitectos, agrónomos y a los que hubieren desempeñado el cargo de tasadores de las instituciones de crédito hipotecario regidas por la ley del año 1855.

"Estos peritos harán bajo las órdenes de la Dirección General de Impuestos Internos el próximo avalúo territorial de los bienes raíces y muebles y efectuarán los trabajos que la Dirección les encomiende para la mejor realización del avalúo.

El señor CLARO (Presidente) — La modificación consiste en reducir a seis meses la duración de estos nombramientos.

El fondo es igual.

El señor GARCES GANA. — Se puso el plazo de seis meses porque se creyó que era un tiempo suficiente y, además, porque los tasadores ganarán entonces, en total, 150 mil pesos, en lugar de 300 mil.

El señor CLARO (Presidente).— En discusión el artículo, conjuntamente con la indicación del honorable senador por O'Higgins.

El señor QUEZADA ¿Cómo dice esta indicación?

El señor SECRETARIO. — Dice así:

"Sólo podrán ser propuestas por el Director, personas que figuren en una lista de cincuenta tasadores, formada por el Consejo Directivo de la Caja de Crédito Hipotecario".

El señor CLARO (Presidente).— El señor Ministro propone que estos nombramientos deberán recaer en ingenieros civiles, arquitectos, agrónomos y en los que hubieren desempeñando el cargo de tasadores de los establecimientos de crédito hipotecario regidos por la ley del año 55.

El señor ALDUNATE. — ¿Y qué sanción habría para el caso?

El señor GARCES GANA (Ministro de Hacienda). — Uno de los argumentos que hizo el señor senador por O'Higgins para sostener la conveniencia de su proposición, fué la existencia de los archivos valiosísimos que tienen las instituciones hipotecarias sobre el valor de la mayor parte de las propiedades del país.

El Ministro se ha preocupado de investigar este punto, y ha encontrado que existen 360 mil propiedades, y de ellas sólo han sido avaluadas por la Caja Hipotecaria, siete mil doscientas; por el Banco Hipotecario de Chile, seis mil ochocientas sesenta y nueve, y muy pocas por las demás instituciones hipotecarias. Tenemos así un total de propiedades avaluadas que llega a dieciseis mil seiscientas sesenta y tres, siendo que el total de propiedades es de 360 mil.

Entonces estos peritos sacados de una lista presentada por la Caja Hipotecaria, como lo propone el señor senador por O'Higgins, no podrían disponer sino de datos reducidos para hacer el avalúo de las propiedades de todo el país.

Ahora, respecto de las sanciones a que se ha referido su señoría, no existen; pero existe la garantía de que el Gobierno procede siempre en forma correcta, consultando los intereses públicos.

El señor ALDUNATE. — La observación que hace el señor Ministro sobre el corto número de propiedades que han pasado por los establecimientos hipotecarios, no es tan poderosa como lo cree su señoría, porque estas propiedades hipotecarias están diseminadas en todo el país, y no hay lugar importante de la República en que no se encuentre una de ellas; de manera que las normas de tasación son aplicables no sólo a esas propiedades hipotecarias, sino a todas las que las circundan.

Eso por una parte. Por la otra, yo he tratado, con mi indicación, de mejorar el régimen de procurar que se lleve cierto control, a la vez que haya cierta compensación en esta materia.

Dije en la sesión anterior que el sistema propuesto por el señor Ministro tiene el inconveniente de que en él dominaría un espíritu muy fiscalista en las tasaciones, por cuanto si los tasadores los nombra la Dirección de Impuestos, que depende del Gobierno tendrán interés en que el impuesto rinda lo más posible; mientras que si en los nombramientos interviene una entidad extraña, dispensadora del crédito, habrá una especie de compensación entre los intereses fiscales y el de los particulares.

Además, la Caja de Crédito Hipotecario obedece a un criterio más o menos uniforme en las tasaciones, por cuanto todas ellas se someten en último término al consejo directivo de la institución; y si éste nota que hay incongruencia entre unas tasaciones y otras, las armoniza. Mientras que si las tasaciones las hacen tasadores venidos de todas partes, nombrados por el Gobierno, habrá tantos criterios para las tasaciones cuantos sean los peritos; y propiedades de igual valor aparecerán tasadas de diferente manera, según el criterio del tasador que haya intervenido.

FIGURINES
Revistas de Modas
Suscripciones para 1921
Tesoro de las Familias, con un molde cortado y un pliego de bordados . . . . . . $ 15.00
Pictorial Review. . . $ 20.00
Arte de vestir. . . $ 2.50
Fashion Book, para cada estación del año . $ 15.00
Por un peso en estampillas se remite un número de muestra.
Agencia de Publicaciones Extranjeras, de
ALFREDO SANCHEZ A.
Santa Mónica 2141 — Casilla 3536.—Tel. Inglés 1826
1-01

No veo ningún inconveniente a la idea que he propuesto.

Por otra parte, esto de la preferencia puede ser puramente nominal.

Noto que su señoría siente cierta prevensión contra la Caja Hipotecaria, pero declaro que si el honorable senador encuentra una institución más respetable que se haga cargo de estas tasaciones, yo no tendré inconveniente para aceptarla.

Por lo demás, no se crea que yo formulo mis observaciones tomando en cuenta a las personas, sino con el objeto de buscar soluciones para las dificultades que se presentan. Este ha sido mi espíritu y debo recordar que esta idea la propuse ya el año 1918.

El señor FELIU.— Creo que no hay necesidad de buscar instituciones ajenas al servicio público para que hagan estas tasaciones cuando este servicio puede estar a cargo del Gobierno, contra el cual podemos hacer efectiva la responsabilidad en todo momento.

El señor ALDUNATE. — Pero es necesario cooperar al trabajo del Gobierno que no puede estar en situación de hacerlo en detalle. Un Ministro de Estado no puede estar fiscalizando a los tasadores ni estar en el detalle de las tasaciones. Lo único que hará el Gobierno será nombrar a las personas. En cambio, bajo la tuición de la Caja Hipotecaria habría garantía de que los tasadores procederían con absoluta corrección.

¿Por qué no modificaría en ese sentido su indicación el honorable Ministro?

El señor ESCOBAR.— Formulo indicación para elevar la asignación de los tasadores a dos mil pesos mensuales, es decir que se consulten doce mil pesos para cada uno por los seis meses que dura el trabajo, porque no creo que se puedan encontrar hombres prestigiosos y competentes con la asignación que fija el proyecto.

El señor ALDUNATE.—Continúo, señor presidente, y declaro que agradezco la interrupción del honorable senador por Coquimbo, porque ella me dá un nuevo rumbo.

Ni aún en la forma propuesta por su señoría podrán ser bien remunerados estos tasadores, porque el trabajo que deben desempeñar es sumamente delicado, ya que tendrán que tener a su cargo tasaciones muy valiosas y es de temer que busquen en ellas los medios de aumentar su remuneración.

La debilidad humana es grande, y entre nosotros esta debilidad se acentúa...

El señor FELIU.—¿Y a eso llama debilidad su señoría?

El señor ALDUNATE.—Antes tenía otro nombre; pero en el nuevo régimen se le llama debilidad.

El señor FELIU.—Pero el remedio no está en darles mayor remuneración, ni en nombrar a los empleados de la Caja Hipotecaria para que hagan estos trabajos, sino en la responsabilidad del Gobierno...

El señor ALDUNATE.—Lo único que hará el Gobierno será nombrar a individuos recomendados por otros, los procederán, por regla general, inspirado en el interés particular.

El señor QUEZADA.—Ya que el señor senador por O'Higgins insiste en que los tasadores sean nombrados de entre las personas que figuren en listas pasadas por la Caja de Crédito Hipotecario, me veo en el caso de decir algunas palabras para fundar mi voto negativo a esa indicación.

Con ella yo veo comprometidas las buenas normas de gobierno, que es necesario mantener. Los nombramientos de empleados debe hacerlos quien tiene la responsabilidad. Los tasadores tienen que obrar bajo la responsabilidad del Gobierno o de la Dirección de Impuestos Internos que depende del Gobierno.

El señor senador por O'Higgins cree que los tasadores serían nombrados por el Gobierno atendiendo a intereses particulares. Yo creo que en nuestro país se abusa desconfiando, a veces, demasiado de la rectitud del Gobierno en el desempeño de sus funciones.

¿Por qué esta desconfianza constante en los procedimientos ajenos?

No digo yo que seamos tan inocentes como para aceptarlo todo; pero tampoco son justificadas estas exageraciones que nos pueden llevar al extremo de poner cortapisas que dificulten una administración correcta. Por lo demás, tanto se puede aplicar esta observación al sistema propuesto por el honorable senador por O'Higgins como al que indica el señor Ministro, por que, según eso no se podría confiar en ningún hombre por temor a que se dejara corromper.

Sin embargo, yo acepto la indicación del señor Ministro; y votaré, lógicamente, en contra de la indicación del honorable senador por O'Higgins.

No tiene nada de particular que se exija que esos peritos deban ser ingenieros, agrónomos o tasadores de las instituciones regidas por la ley del 55, siempre que el Gobierno tenga libertad para hacer estos nombramientos, como es de rigor, para que puedan asumir la responsabilidad del servicio.

Acepto, por lo demás, la indicación del honorable senador por Coquimbo, para que el sueldo de estos tasadores sea de 12 mil pesos por los seis meses; este trabajo es delicado y de responsabilidad y debe ser bien remunerado.

El señor GARCES GANA.—No tengo inconveniente en aceptar la indicación subsidiaria que se ha formulado, a fin de que estos nombramientos recaigan en personas competentes; puede ser que con este temperamento se uniforme la opinión de los honorables senadores

En cuanto a la indicación del honorable senador por Coquimbo, me complazco en manifestar que estoy en absoluto acuerdo con la idea de que los tasadores deben tener la remuneración de 12 mil pesos, y si no lo había propuesto antes fué por no salirme de los términos en que venía el proyecto.

El señor EDWARDS.—Yo deseo fundar mi voto, favorable a la indicación del honorable senador por O'Higgins.

Estimo que hay una garantía evidente en que la Caja Hipotecaria sea la que haga la lista de las personas aptas para desempeñar los puestos de tasadores, lista de la cual podrá el Gobierno elegir a los que estime más conveniente.

No creo que las facultades del Gobierno queden restringidas hasta el punto de perder su responsabilidad, puesto que de la lista suministrada por la Caja podrá el Gobierno elegir a los que le parezca.

Fundado en estas razones, y creyendo que así hay una garantía para el público, acepto la indicación del señor senador por O'Higgins.

El señor CLARO SOLAR (Presidente). — Ofrezco la palabra.

Cerrado el debate.

Votaremos por incisos.

El señor SECRETARIO. — Inciso 1.o:

"Autorízase al Presidente de la República para contratar, por el término de seis meses, hasta veinticinco peritos, que integrarán el personal de la Sección de Haberes de la Dirección de Impuestos Internos, los cuales serán nombrados a propuesta del Director de este servicio, con el sueldo mensual de dos mil pesos cada uno".

El señor FELIU. — ¿Y si el trabajo durara más de seis meses?

El señor CLARO SOLAR (Presidente). — La autorización es por seis meses.

El señor FELIU. — ¿Por qué no decir "hasta por un año"?

El señor CLARO SOLAR (Presidente). — El señor Ministro ha propuesto por seis meses, y la Dirección dice que este tiempo es suficiente para desarrollar el programa de trabajo.

Si no se pide votación, se dará por aprobado el inciso primero en la forma que se acaba de leer.

Aprobado en esta forma.

El señor SECRETARIO. — Inciso 2.o:

"Estos nombramientos deberán recaer en ingenieros civiles, arquitectos, agrónomos, y en personas que hubieren desempeñado el cargo de tasadores de las instituciones de crédito regidas por la ley de 1855".

El señor ALDUNATE. — Sería preferible votar primero mi indicación, porque si fuera aprobada, quedaría excluída toda modificación.

El señor SECRETARIO. — La indicación del señor senador por O'Higgins es para sustituir el inciso que dice "Para estos nombramientos....", etc., por este otro:

"Sólo podrán ser propuestos por el Director, personas que figuren en una lista de cincuenta tasadores, formada por el Consejo Directivo de la Caja Hipotecaria".

FIESTAS DE NAVIDAD Y ANO NUEVO
FALTAN MUY POCOS DIAS
APRESURESE A COMPRAR SUS REGALOS
GRAN OPORTUNIDAD
PRECIOS DEL DIA
APROVECHELOS
Asombrosa Baratura
DESDE $ 10 Anillos de fantasía para señora.
HOY
DESDE $ 5 Cadenas de reloj para caballero en oro enchap.
HOY
DESDE $ 1.50 Billeteras de cuero, gran surtido.
Liquidación Grandiosa
DESDE $ 25 Reloj de plata, tapas para niño artículo garant.
HOY
Además ofrecemos un variado surtido en artículos prácticos para regalos.
TODO A PRECIOS MUY BAJOS
HOY VISITE HOY
LA JOYERIA Y RELOJERIA DE
JOSE HUBER AHUMADA y HUERFANOS
22-D

El señor CLARO SOLAR (Presidente). — En votación la indicación del honorable senador por O'Higgins.

**—Practicada la votación, resultaron seis votos por la afirmativa y seis por la negativa.**

**—Repetida la votación en conformidad al Reglamento, resultaron, nuevamente, seis votos por la afirmativa y seis por la negativa.**

El señor CLARO SOLAR (Presidente). — En conformidad al Reglamento, queda la resolución de este punto para la próxima sesión.

Parece que no hay inconveniente para votar el inciso 3.o

El señor SECRETARIO. — Dice así: "Estos peritos harán bajo las órdenes de la Dirección General de Impuestos Internos el próximo avalúo territorial de los bienes raíces y muebles y efectuarán los trabajos que la Dirección les encomiende para la mejor realización del avalúo".

**—Tácitamente se dió por aprobado este inciso.**

El señor CLARO SOLAR (Presidente). — En discusión el artículo 2.o transitorio, propuesto por el señor Ministro.

El señor SECRETARIO. — Dice así: "Art. 2.o Los peritos a que se refiere el artículo anterior deberán rendir una fianza equivalente a tres meses de sueldo y quedan obligados a dar informaciones a la Dirección General de Impuestos Internos hasta seis meses después que hayan cesado sus funciones, y los peritos que, sin causa justificada, dejaren de cumplir las obligaciones que esta ley y el Reglamento les imponen, sufrirán una multa de $ 200 a $ 1,000, que aplicará y hará efectiva administrativamente la Dirección de Impuestos Internos, sin perjuicio del derecho del interesado para reclamar ante la justicia ordinaria".

El señor VARAS. — Los demás artículos de la ley, ¿están aprobados?

El señor CLARO SOLAR (Presidente). — Está pendiente el artículo 1.o, conjuntamente con los dos artículos que propone el señor Ministro en su reemplazo. Está pendiente también la indicación que ha propuesto el señor Ministro, respecto del artículo 13.o, y además la nueva indicación que su señoría ha pasado a la Mesa sobre el artículo en discusión; pero, según entiendo, la idea que ella contiene dice relación con uno de los artículos transitorios.

El señor VARAS. — Veo que se trata de tomar en la ley las debidas precauciones para que las tasaciones sean hechas en debida forma; pero observo que no se ha tomado ninguna medida tendiente a guardar en condiciones de seguridad los expedientes de esas mismas tasaciones. Entiendo que el trabajo realizado ya por la Dirección General de Impuestos Internos vale muchos millones de pesos, y me parece que la forma en que está guardada toda esa valiosa documentación, no ofrece garantía ninguna. He visitado las oficinas de la Dirección de Impuestos Internos, y me he impuesto de que el edificio que ella ocupa es de material ligero. Las oficinas están llenas de armarios y los expedientes de las tasaciones se encuentran esparcidos por todas partes de tal manera que bastaría un descuido cualquiera para reducir a cenizas todo aquello, que, como he dicho, vale muchos millones de pesos.

Me permito, pues, llamar la atención del señor Ministro para que, cuanto antes, se tomen las medidas que sean del caso en el sentido de que los expedientes de tasación y demás antecedentes que se guardan en las oficinas de la Dirección de Impuestos Internos, se mantengan en las debidas condiciones de seguridad.

El señor ALDUNATE. — Tiene mucha razón el honorable senador por Valparaíso, en la observación que acaba de hacer.

Lo que ha dicho su señoría respecto de los expedientes de tasaciones que se guardan en las oficinas de la Dirección de Impuestos Internos, puede hacerse extensivo también al archivo de la propiedad territorial de las oficinas de los Conservadores de Bienes Raíces de la mayor parte de los departamentos de la República, que se encuentran en las mismas condiciones de seguridad. Los títulos de propiedad se guardan en simples armarios, que por su naturaleza están expuestos a incendios, sustracciones y falsificaciones.

Muchas veces he hecho presente en el Senado la necesidad de que se construyan bóvedas en las oficinas de los Conservadores de Bienes Raíces, que no las tienen, pero mi petición no ha tenido la suerte de encontrar acogida.

El señor CLARO SOLAR (Presidente). — Como la sala ha quedado sin número, se levanta la sesión.

—Se levantó la sesión.

PRECIOS DE FABRICA AL CONSUMIDOR
Grandiosa Réclame en Artículos Finos
CAMISAS Importante surtido en CEFIROS y CREPE "REGALO" $ 11.80
CAMISAS Calidad EXTRA, EXTRA. Gran Novedad Modelo "ARROW" $ 17.80
Corbatas Tejidas PURA SEDA Colosal surtido Desde $ 3.90
Corbatas Anchas y Papilón Ultimas novedades para "VERANO". $ 5.50, 7.90, 6.90, 5.80, 4.90, 2.90
SUSPENSORES BALA No existe ni Puede existir otro de mayor DURACION "OBSEQUIO. $ 3.50
CALCETINES DE FANTASIA Finos y elegantes, 3 Pares por $ 5.00
Camisetas de gran duración del Dr. "FRESCH 3 por $ 7 00
Varios artículos de gran oportunidad: UN par de Ligas, $ 2.90 -UNA Billetera de Foca, $ 5.00
TRES Corbatas especiales, $ 5.00.-UNA Corbata Papillón gran cri, $ 180
Importadores LA CORBATINERA - Estado 266 Fabricantes
22-D

# Gran Exposición de Juguetes

EN NUESTROS ALMACENES DEL PRIMER Y SEGUNDO PISO

Avisamos a nuestra distinguída clientela, que nuestro surtido actual para

PASCUA Y AÑO NUEVO

es tan grande y completo, como antes de la guerra.

Nuestras vidrieras permanecerán abiertas de noche y el Almacén para la venta hasta las 8 P. M.

**KRAUSS Hnos., Plaza esquina Catedral**

Importación directa de Alemania y Estados Unidos

COMPRO
CASA RESIDENCIA
Con Renta
Hasta $ 180.000
Casilla 1485

ORDEN DE VENTA
EN SANTIAGO
FUNDO MUY ACREDITADO
CON 300 CUADRAS BIEN
REGADAS
CASAS MUY COMODAS Y
GRANDES
GALPONES, BODEGAS Y
NUMEROSOS EDIFICIOS
GRAN INSTALACION DE PASTO
APRENSADO
ES UN HERMOSO Y MAGNIFICO
FUNDO
PRECIO: $ 1.350,000
ALEJANDRO GREENE CRUZAT
Teatinos 86 - Casilla 3122

TRAJES PARA NIÑOS

4 SERIES A PRECIOS DE VERDADERA OPORTUNIDAD

PARA PASCUA Y AÑO NUEVO

**TRAJES** forma marinero, en cheviot azul, botones dorados, para 8 y 9 años, $ 20; 6 y 7 años, $ 19; 4 y 5 años, $ 18; 2 y 3 años... $ 17.

**TRAJES** forma marinero, en casimir de fantasía, colores diversos, para 10 y 11 años, $ 21; 8 y 9 años, $ 20; 6 y 7 años, $ 19; 4 y 5 años, $ 18; 2 y 3 años, $ 17.

**TRAJES** forma marinero, en brin rayado y fantasía, muy durables, para 10 y 11 años, $ 17.25; 8 y 9 años, $ 16.25; 6 y 7 años, $ 15.25; 4 y 5 años, $ 14.25; 2 y 3 años... $ 13.25

**TRAJES** modelo cazador, en cheviot azul, forma de moda, para 12 y 13 años, $ 25; 10 y 11 años, $ 24; 8 y 9 años, $ 23; 6 y 7 años, $ 22; 5 años... $ 21.

A LOS 100 MIL PALETOES

SAN PABLO ESQ. 21 de MAYO

MALETINES

DE GRAN MODA, A PRECIOS DE VERDADERA OPORTUNIDAD

**MALETINES** forma cartera, en cuero imitación marroquí, varios colores, $ 14.50, $ 12.50 y... $ 10 50

**MALETINES** forma cartera, en cuero marroquí negro y azul marino, con aplicación de metal plateado, $ 20.00, 16.00 y.... $ 13.50

**MALETINES** en cuero marroquí, forma sobre, con rico forro, espejito y polvera, $ 25, $ 22 y... $ 18 50

**MALETINES** en cuero marroquí, forma saco, con pasamano para el brazo, con aplicaciones de metal plateado, espejito y polvera, $ 36, 24, 20-50, 16 y... $ 11 50

**MALETINES** en cuero marroquí y fantasía, con y sin aplicaciones de metal plateado, forro de seda, con espejito y polvera. $ 49, 45 y... $ 39 ---

**MALETINES** en cuero de fantasía, formas de moda, ricos forros, bonitos accesorios, $ 75 y... $ 55. ---

**MALETINES** de gran novedad, forma saco, en paja tagal, cierro imitación carey, colores surtidos, $ 130 y... $ 110. ---

PARA REGALOS

GRAN SURTIDO en toda clase de perfumería fina: Coty, Houbigant, Lentherie, Poiret, Guerlain, D'Orsay, Avenel, etc., etc.

PARA REGALOS

SELECTO SURTIDO de carteras, porta-billetes, bastones, artículos de fantasía, lámparas eléctricas, floreros, estatuitas, etc., etc.

CASA FRANCESA

# Sociedades Anónimas

"LA VALPARAISO"

COMPAÑIA DE SEGUROS CONTRA INCENDIOS, RIESGOS MARITIMOS, ETC.

COCHRANE N.o 879
VALPARAISO

Capital Suscrito. . . . $ 2.000,000.00
Capital Pagado. . . . . 1.250,000.00

Banqueros: Banco A. Edwards & Co.

DIRECTORIO:

Presidente: Don JORGE ETCHEGARAY | Vice-Presidente: Don MAX FONTAINE

Consejeros:

Don MANUEL OSSA L. | Don EDUARDO DEVES
Don ARTURO GARCIA. | Don JOSE M. RIOS ARIAS
Don RICARDO SWETT O.

Director - Gerente: Don RICARDO SWETT O.
Sub - Gerente: Don JAVIER VALDES DEL C.

Agentes Generales en Santiago:

JORGE PHILLIPS y Cía.
AGUSTINAS 1120

AGENCIAS EN TODAS LAS PRINCIPALES CIUDADES DE LA REPUBLICA

## Banco de Chile

En virtud de lo acordado por el Consejo de Administración del Banco, desde el Lunes 20 del actual se pagará a los señores accionistas dueños de acciones de la nueva emisión, sobre las cuales no se pagaron ninguna de las dos cuotas por capital y premio, la cantidad de $ 24.84 por cada acción, que corresponde a la utilidad obtenida en la venta de ellas en remate público efectuado el 29 de Octubre próximo pasado.

A los señores accionistas dueños de fracciones de acciones se les pagará, además, la suma de $ 8.28 por cada fracción de un tercio de acción que les haya correspondido.

Santiago, 18 de Diciembre de 1920.

**PEDRO A. TORRES.**
Director-Gerente.

22-D

---

## BANCO ESPANOL DE CHILE

TRANSFERENCIA DE ACCIONES

Para los efectos del aumento de capital del Banco, acordado en la Junta General Extraordinaria de Accionistas celebrada el 20 de Noviembre último, se pone en conocimiento de los señores accionistas que desde esa fecha hasta el **20 DE FEBRERO DE 1921**, inclusive, no se dará curso a las transferencias de acciones, sin que previamente se declare por el vendedor, en el dorso del título respectivo, que junto con anajenar las acciones cede y transfiere también el derecho a subscribir las de la nueva emisión. El comprador, a su vez, deberá declarar que acepta la transferencia con los derechos mencionados.

BANCO ESPAÑOL DE CHILE.

**JOSE URETA E.**
Gerente.

30-D

---

## Compañía de Salitres de Antofagasta

DIVIDENDO N.o 144

En conformidad a lo acordado por el Consejo Directivo, se repartirá a los señores accionistas un dividendo de

**$ 7.00 POR ACCION**

que se pagará por el Banco de Chile en Valparaíso y Santiago desde el 10 de Enero próximo.

El Registro de Accionistas permanecerá cerrado desde el 23 del actual hasta el 10 de Enero próximo, ambas fechas inclusives.

Valparaíso, 19 de Diciembre de 1920.

**CARLOS DEL CAMPO N.,**
Gerente.

---

## Sociedad Ferrocarril Santiago-Oriente

En conformidad al artículo 27 de los Estatutos, se cita a Junta General Ordinaria de Accionistas, para el **MARTES 4 DE ENERO del año 1921, a las 10 A. M.,** en la Oficina de la Gerencia: Francisco Bilbao número 547 (Providencia).

El objeto de la reunión es dar cuenta del Balance y Memoria anual.

**HORACIO FABRES.**
Presidente.

25-D

---

## Compañía de Lota y Coronel

DIVIDENDO PROVISORIO N.o 1

El Consejo Directivo ha acordado repartir un dividendo provisorio de $ 1.90 de 18d., a razón de 1 1 moneda corriente, por acción, que los señores accionistas podrán cobrar desde el Miércoles 23 del corriente, tanto en Valparaíso como en Santiago, en el Banco de A. Edwards y Cía.

El Registro de Accionistas quedará cerrado desde el 21 hasta el 29 del actual, ambos inclusives.

Valparaíso, Diciembre 13 de 19

EL GERENT

---

## SOCIEDAD Carbonífera de Máfi

Para dar cumplimiento a los acuerdos tomados en la última Junta General Extraordinaria de Accionistas, referentes al aumento de capital de la Sociedad aprobado por Decreto Supremo N.o [illegible] de 19 de Noviembre ppdo., el registro de accionistas permanecerá cerrado desde el 20 al 31 del presente.

La emisión de las nuevas acciones se verificará con fecha 1 de Enero de 1921.

Los señores Accionistas que deseen suscribir las acciones de pago que les corresponden en el aumento de capital a razón de una por cada tres de las que actualmente poseen, deberán manifestarlo por escrito antes del 25 del presente y pagar el valor de ellas antes del 1.o de Enero próximo.

Las fracciones de acciones y las acciones que no sean suscritas y pagadas por los Accionistas en las fechas indicadas, serán vendidas por el Directorio en la forma que oportunamente se resuelva.

Santiago, 15 de Diciembre de 1920.

EL DIRECTORIO.

21-D

---

SOCIEDAD

## Fundición Nacional de Plomo

En conformidad a lo dispuesto en el artículo 6.o de los Estatutos, se avisa a los señores accionistas que el 30 del presente vence el plazo fijado para el pago de la segunda cuota de quince pesos por acción. Este pago deberá hacerse en la oficina de la Sociedad, Moneda 1161, de 2 a 5 P. M.

EL GERENTE

20-D

---

## Compañía de Salitres Alianza de Taltal Consolidada

Cítase a Junta General Extraordinaria a los accionistas de la Compañía Alianza de Taltal Consolidada para el 28 de Diciembre del corriente año 1920, para tratar de la marcha general de los negocios de la Compañía y someter a su aprobación la distribución de fondos acordada por el Directorio.

La Junta se llevará a efecto en el local de la Cámara Nacional de Comercio, calle Blanco N.o 731, a las 3 P. M.

Desde esta fecha quedan cerrados los registros de acciones de la Compañía.

Valparaíso, 16 de Diciembre de 1920.

EL DIRECTORIO.

# DEPORTES

## FOOT-BALL

### LOS JUGADORES DEL CUADRO DE LA UNIVERSIDAD DE PENNSYLVANIA

### Reglas que deben observar los aspirantes

El capitán del team de football de la Universidad de Pensylvania, ha establecido las siguientes ocho reglas que deben ser observadas por los jugadores, que son un resumen concreto de las que rigen para todos los deportistas y dan una idea de la disciplina a que están sometidos los jugadores.

1.o Los aspirantes no deben usar tabaco en ninguna forma.

2.o Los aspirantes no deben tomar licores espirituosos o alcohólicos en ninguna forma.

3.o Apostar en los juegos, o jugar dinero en cualquiera y todas las formas, es absolutamente prohibido.

4.o Los aspirantes deben acostarse a las 10.30 P. M. los días ordinarios y a las 11 P. M. los Domingos.

5.o Los aspirantes que vivan en las casas de entrenamiento comerán sólo aquellos alimentos prescriptos por el capitán.

6.o Los aspirantes deben conducirse en toda ocasión como caballeros y como sportmen. No deben proferir expresiones irrespetuosas en el campo, ni cometer actos incompatibles con su condición de sportmen, ni en la práctica de la vida, ni en los juegos.

7.o Para poder formar parte del team los aspirantes deben obtener buenos calificativos en las labores escolares y conducirse de manera que sus actos acrediten al team y a la Universidad.

8.o El aspirante que desee infringir estas reglas debe consultarse con el capitán, quien puede concederle o negarle el permiso. La violación de cualquiera de estas indicaciones da lugar a la expulsión del team universitario de Pensylvania.

---

**ASOCIACION INFANTIL DE FOOTBALL.** — El Directorio de esta institución se reunirá a las 9 P. M. de hoy en "El Mercurio".

**LIGA NACIONAL DE FOOTBALL.** — El Directorio se reunirá a las 6 1|2 P. M. de mañana Jueves en el local de la secretaría, Compañía 1009.

**LIGA INFANTIL DE FOOTBALL.** — La sesión de Directorio que debía haberse efectuado ayer, y que fué suspendida por excusa de algunos directores, se verificará hoy Miércoles, de 9 a 10 P. M., en la secretaría, Blas Cañas esquina de Lira.

Deberá concurrir a esta sesión el señor Fernández, delegado del 1.o de Mayo.

**SANTA INES, DE NOS, CONTRA TOMAS EDISON F. C.** — El Domingo se efectuaron los encuentros anunciados en Santa Inés, con los siguientes resultados:

Santa Inés II (2) contra Tomás Edison II (1).

Santa Inés I (2) contra Tomás Edison I (1).

**ESPERANTO F. C. I. DE SANTIAGO, CONTRA NOTTINGHAM F. C. I. DE VALPARAISO.** — Por la Copa Luis Barriga. — El próximo Domingo se llevará a efecto este entre ciudades, en la capital, por el trofeo donado por el deportista señor Ramón Meneses.

**EL CAMPEONATO POR LA COPA AMERICAN SHOE.** — Este club acordó suspender las partidas fijadas para los días 25 de Diciembre y el 1.o de Enero.

La competencia se principiará a jugar el Sábado 8.

**1.o DE MAYO F. C.** — En junta general celebrada el 17 de los corrientes, se tomaron, entre otros, los siguientes acuerdos:

1.o Clausurar la temporada con un paseo campestre en los alrededores de Santiago. La fecha será fijada oportunamente.

2.o Citar a junta general extraordinaria para hoy Miércoles 22, con el objeto de elegir el nuevo Directorio, que regirá los destinos de la institución durante el período de 1921.

3.o Aceptar como socio al señor Lizardo González.

**MAGALLANES F. C.** — El Magallanes envía los más expresivos agradecimientos a todas las personas que acompañaron al Cementerio los restos de la señora Rosario Jiménez v. de Hormazábal, como asimismo a las instituciones amigas que han mandado notas de condolencia.

**MORNING STAR F. C.** — Los capitanes de los diferentes equipos de este clubs, deberán entregar al señor secretario todos los útiles de juego.

Los jugadores que no se vean con sus capitanes, deberán llevar su camiseta a la secretaría, el Jueves próximo, o a más tardar hasta el día 30 del presente, fecha en que se elegirá el Directorio para el próximo año.

### CITACIONES

Citan a sesión:

**Bernal Hnos. F. C.**—Junta general para hoy Miércoles, a las 8 1|2 P. M., en San Diego 1269.

**Centro Sportivo "M. Rodríguez".**—Junta general para hoy Miércoles, a las 9 P. M., en el local de costumbre.

**Wanderers F. C.**—Junta general para hoy, a las 8.30 P. M., en Salas 216.

**Zenteno F. C.**—Junta general para hoy. Hora y local de costumbre.

**J. Bulnes F. C.**—Comisión de contabilidad para el Viernes, a las 8 P. M., en casa del presidente, Ibáñez 441.

**Unión Matías Ovalle F. C.**—Junta general para hoy, a las 8 1|2 P. M., en el local de costumbre.

**1.o de Mayo F. C.**—Junta general para hoy, a las 8 P. M., en el local de costumbre.

**Magallanes F. C.**—Junta general para hoy Miércoles, a las 9 P. M., en "El Mercurio". Se esperará hasta las 9 y media.

**Unión Chilena F. C.**—Junta general para hoy, a las 8 1|2 P. M., en Matucana 71 A.

**Maestranza Eléctrica F. C.**—Junta general para hoy, a las 8 P. M., en Matucana 1157.

**Unión Cordillera F. C.**—Junta general para hoy, a las 7 1|2 P. M., en San Pablo N.o 2941.

**Unión Obrera Infantil F. C.**—Junta general para mañana, a las 9 P. M., en León Prado N.o 103.

**Círculo Sportivo los "X".**—Junta general para hoy, a las : 1|2 P. M., en la secretaría.

**Carioca F. C.**—Junta general para hoy, a las 8 P. M., en "El Diario Ilustrado".

JABON OBRERO

UNICO en el mundo, que quita instantáneamente toda clase de manchas, grasas, aceites, pinturas y demás materias pegajosas, dejando las manos completamente blancas y suaves.

En venta en las principales Boticas, Almacenes y Mercerías.

28-D

A LOS BOTICARIOS

OFRECEMOS:

Dentífrico PYORRHOCIDE
Jabón Kinsol
Jabón para AFEITARSE
Aceite CASTOR
Sal de frutas "ENOS"
Pastillas de GOMA

WEIR, SCOTT & Co.

SAN ANTONIO 243

LAMPARITAS ELECTRICAS

Tipos especiales de bronce muy a propósito para REGALOS desde

$ 25. - m|c.

encontrarán donde

RAAB, BELLET y Co. - Estado 235

## CRICKET

## Los encuentros internacionales

### EN LAS CANCHAS DEL SANTIAGO CRICKET CLUB

### La presentación de ayer del equipo argentino

### Los próximos partidos

Ante numerosa concurrencia se efectuó durante el día de ayer el encuentro amistoso concertado con el cuadro internacional argentino de cricket, que nos visita, y el equipo seleccionado del Santiago Cricket Club.

Con este motivo, las tribunas de la cancha de la Avenida del Seminario se hicieron estrechas para contener a las distinguidas familias que se habían dado cita a presenciar el partido.

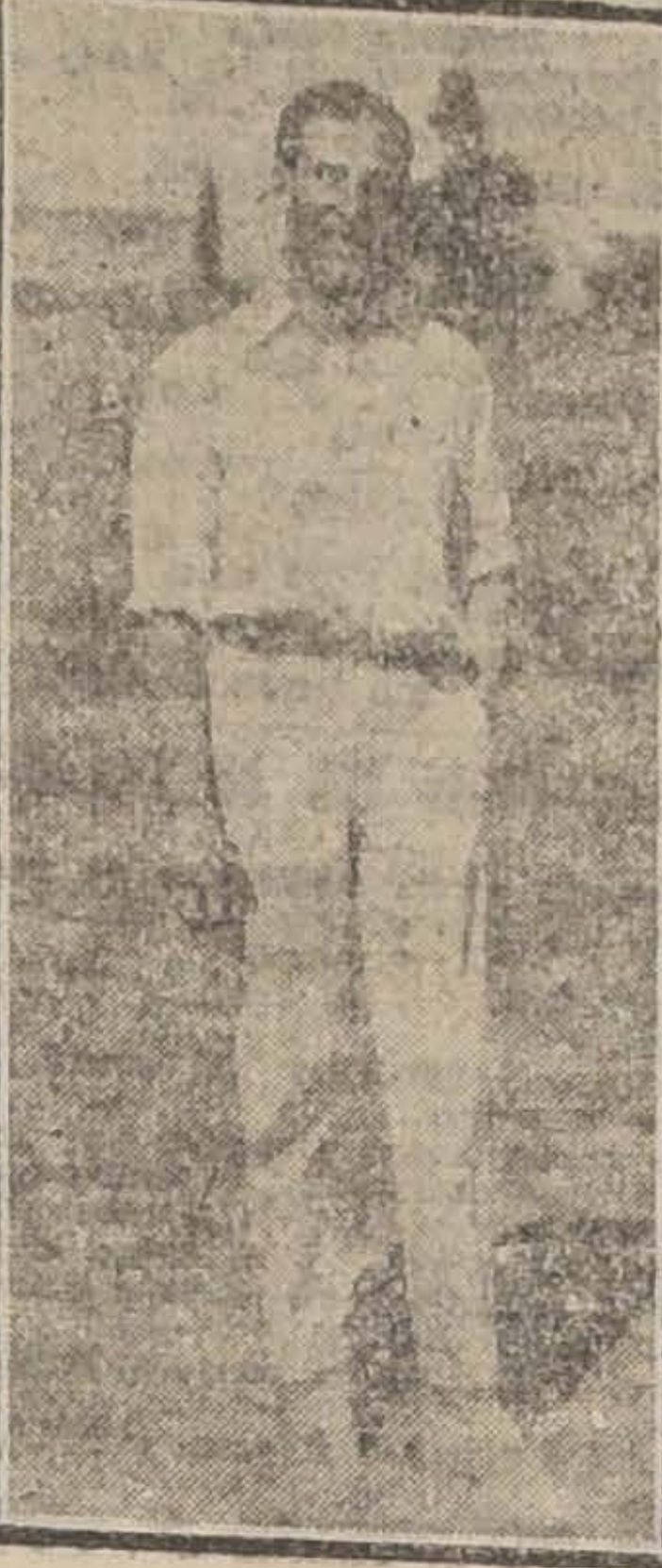

EL INSKIP DE SANTIAGO

Omitimos dar detalles de la reunión de ayer, ya que sólo tenía el carácter de una presentación.

Durante los días Sábados y Domingo últimos, el elenco argentino sostuvo una brillante competencia en las canchas que el Valparaíso Cricket Club posee en el Valparaíso Sporting Club de Viña del Mar, con un conjunto seleccionado chileno, formado por jugadores de Valparaíso, Santiago y Taltal. Este torneo dió motivo a una lucida reunión deportiva-social. En el primer "ining" verificado el Sábado pasado, el resultado favoreció a los distinguidos huéspedes por 157 puntos contra 146. Continuado al día siguiente, el partido se resolvió con el triunfo del cuadro chileno por tres "wicket".

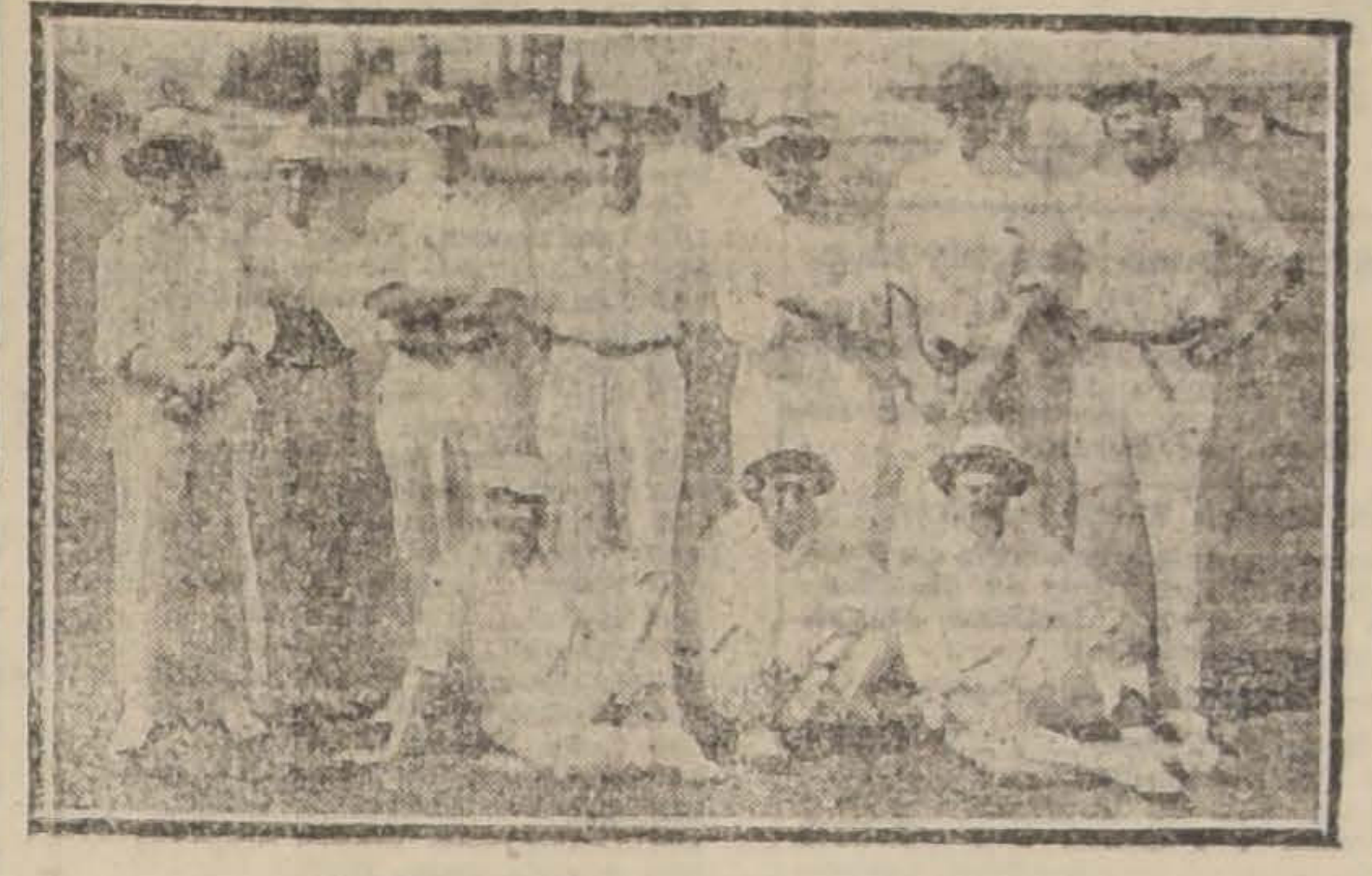

EL EQUIPO INTERNACIONAL ARGENTINO

La lucha, como puede verse, fué de lo más reñida, revelando los jugadores sus bondades.

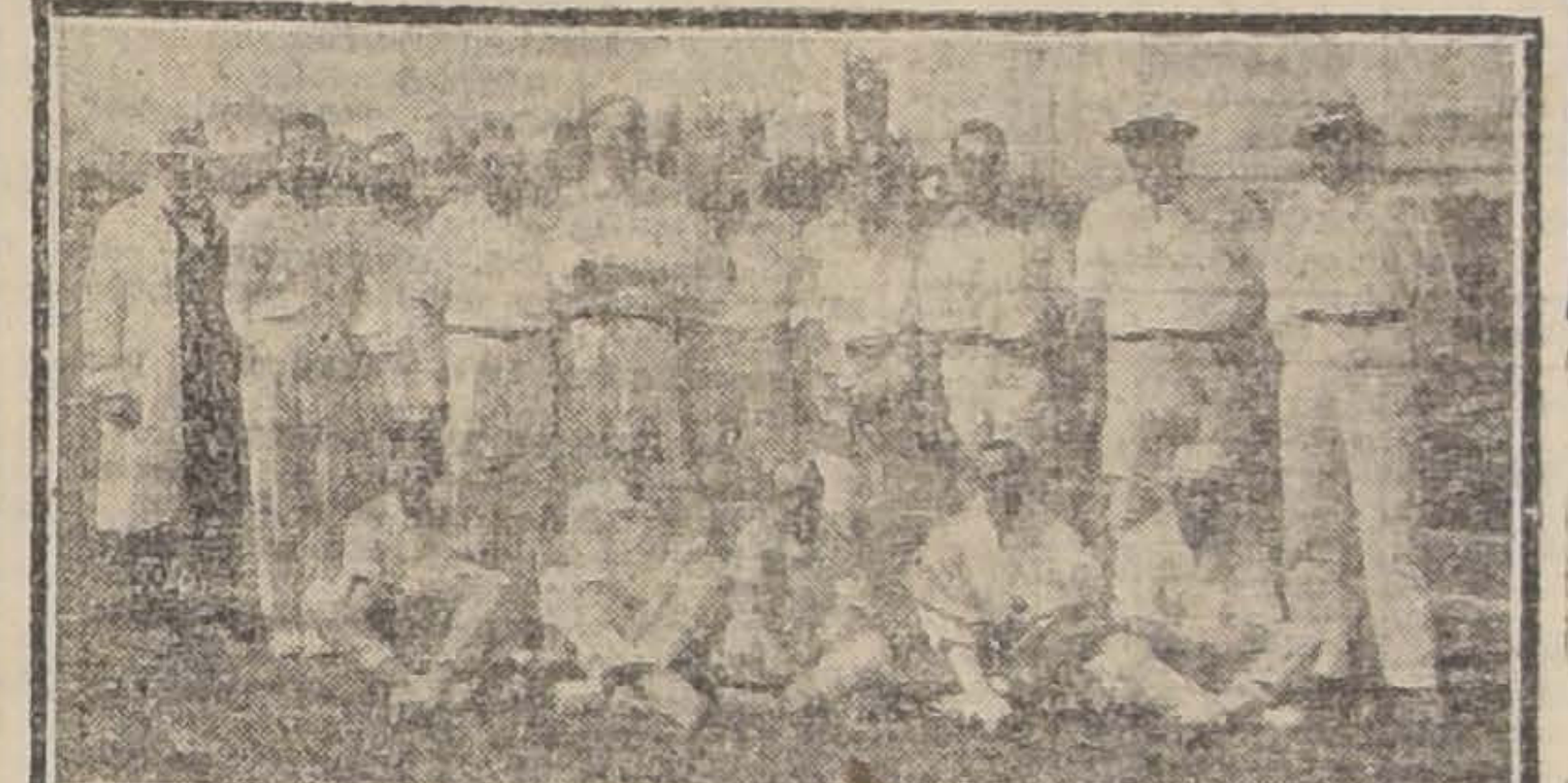

EL CUADRO QUE DEFENDIO LOS COLORES DE SANTIAGO

El éxito obtenido por el conjunto nacional puede considerarse como una verdadera sorpresa, ya que, aparte de que muchos de sus buenos componentes no pudieron actuar por estar ausentes, el conjunto visitante está formado por el mejor exponente del cricket argentino, habiéndose seleccionado su equipo entre los "ases" de los numerosos clubs que practican este deporte en la vecina República.

Los deportistas argentinos regresaron anoche a Valparaíso.

El Sábado y Domingo próximos jugarán la revancha con Chile, regresando por la combinación del Martes a Buenos Aires.

A juzgar por los preparativos que se han hecho y por el entusiasmo que reina entre la colonia inglesa, las reuniones finales constituirán verdaderos acontecimientos deportivo-sociales.

## GOLF

**THE SANTIAGO GOLF CLUB.**—Extraordinary General Meeting.—Notice is hereby given that an Extraordinary General Meeting of the Santiago Golf Club will be held on Wednesday, December 22nd, 1920, at 9.15 P. M., at the Club House (Edificio de la Bolsa), calle Bandera.

As the matters to be dealt with are of special interest, in connection with the future development of the Club, it is hoped that members will make a special effort to be present.

Failing a quorum on the date mentioned, a deferred Meeting will be held a week later, without further notice at which business will be conducted by the members then present, in accordance with the proviso to this effect in the statutes.

Busines:

To consider a proposal received from Ss. don Ricardo Lyon, re present ground.

To authorize the Committee to deal with the Reserve Fund for the purpose of purchasing a site and building a house in Los Leones.

To reform the Statutes, where necessary.

To transact any other business brougth before the Meeting.

## ATLETISMO

**ASOCIACION ATLETICA DE SANTIAGO.** — Con motivo de la enfermedad del señor presidente de la Asociación Atlética que lo ha obligado a guardar cama desde el Lunes, se suspende hasta nuevo aviso la sesión de consejo y la repartición de premios.

Según prescripción médica, el señor Manquiano no podrá abandonar el lecho hasta la próxima semana.

Se medicina en su casahabitación, Arturo Prat 618.

**CENTRO ATLETICO ARAUCO.** —Cita a junta general para hoy Miércoles, a las 7 y media P. M., en el local de costumbre.

## EXCURSIONISMO

**ASOCIACION DE EXCURSIONISTAS Y EXPLORADORES.** — **Elección de directorio.** — En conformidad con los estatutos, está citado para hoy el consejo de delegados de esta corporación, para elegir el nuevo directorio.

La reunión se efectuará en la secretaría del Cuerpo Hispano Americano, San Diego 216, a las 9 P. M.

Los cuerpos Galvarino, Hispano Americano, Los Pirineos y Santiago deberán acreditar con sus poderes a dos delegados.

BIBLIOTECA POPULAR JOSE BERNARDO SUAREZ

CHILOE ESQ. NUBLE

Abierta de 2 a 9 P. M. Agradece cualquier envío de obras que se le haga. X

## CICLISMO

### LA GRAN PRUEBA DE LAS 24 HORAS

### La partida se dará el Viernes 24 a las 6 P M

### Entusiasmo que ha despertado esta reunión

El Viernes, a las 6 P. M., se dará la partida de esta prueba ciclista, que se corre por segunda vez en Sur América.

La institución organizadora no ha omitido sacrificios por que la prueba resulte interesante y el público encuentre toda clase de comodidades.

Los ciclistas que hoy terminan su training para entregarse al descanso último, se encuentran en el máximum de sus aptitudes y prueba de ello es la gran carrera de dos horas corrida el Domingo pasado, donde se mejoró en 3 1|2 kilómetros el recorrido del año pasado, lo que quiere decir que también veremos mejorar el tiempo de las 24 horas.

Si tomamos en cuenta los potentes equipos que nos enviará el Ibérico de Valparaíso, donde los corredores acostumbran las arrancadas, no podemos siquiera poner en duda que la carrera tendrá momentos de marcado interés.

En cuanto al baile de fantasía, podemos augurarle el más completo éxito, ya que este año habrá iluminación desde la puerta principal del Parque.

En la revista - programa que se ha confeccionado exprofeso y que está en venta en San Antonio 36, encontrarán los aficionados amplios detalles de la carrera.

Por noticias particulares de última hora hemos sabido que se proyecta la venida de un tren especial de Valparaíso.

Entre los miembros de la colonia italiana, existe entusiasmo por asistir y adherirse a esta gran fiesta deportiva que ha organizado el único club deportista con que cuenta la colonia italiana en la capital.

También han manifestado su adhesión los entusiastas miembros de la Sociedad Sportiva Italiana de Valparaíso, que se harán representar por un gran número de particulares.

El entusiasmo que despertará esta gran prueba, reunirá a numerosas familias en la noche de Navidad en el Velódromo, a participar en una reunión deportiva social del más alto interés.

**CLUB CICLISTA CHILE.** — Cita a sesión extraordinaria para hoy, a las 8 y media P. M., en Huérfanos 1062.

**C. C. CHACABUCO.**—Esta institución en la sesión del 14 eligió el siguiente Directorio por el año 1921:

Presidente honorario, señor Ricardo Bustamante.

Vice-presidente honorario, señor Rafael Contreras R.

Presidente efectivo, señor Javier Barrera B.

Vice-presidente efectivo, señor Jesús Sán ez O.

Secretario, señor Miguel A. Ballesteros.

Pro-secretario, señor Agustín Letelier G.

Tesorero, señor Silverio Vargas V.

Pro-tesorero, señor Carlos Hurtado R.

Cruz Loja, señorita Rebeca Lara, señor Luis Aguilera.

Directores: señorita Rebeca Lara, Manuel Salazar, Manuel Bruna, Luis Aguilera y Carlos Meinur.

Esta acertadísima elección ha sido recibida con aplauso unánime por cuanto ha recaído en personas de reconocido entusiasmo y laboriosidad.

Entra el club en una nueva era de progreso y triunfos, que lo colocan en un lugar prominente en el ciclismo nacional.

## BOX

**FROILAN ROJAS, ACEPTA.**—Este conocido boxeador acepta el desafío lanzado por el señor Juan 2.o Novella, en las condiciones que este pugilista desee. Como única condición, pide Froilán Rojas que el señor Novella lleve empresa conveniente para poder firmar contrato.

Para arreglar las bases, a cualquiera hora, en Catedral N.o 1037.

**CAMPEONATO INFANTIL DE BOX.—Guzmán-Quinteros.**— Hoy, a las 9.30 de la noche, en el local del Centro Tallman, San Francisco 685, se llevará a efecto la última pelea de este campeonato por el tercer lugar entre los peleadores Carlos Quinteros versus Humberto Guzmán.

Antes de la pelea habrá los siguientes matches:

1. A 3 rounds, J. Poblete v. Pedro Muñoz.

2. A 4 rounds, José S. Lagos v. Humberto Maldonado.

3. A 6 rounds, en caso de empate dos rounds más, entre José Molinet v. Francisco Rodríguez (Kid Moró).

4. Pelea por el campeonato infantil entre Humberto Guzmán y Carlos Quinteros, 4 rounds; en caso de empate, dos más.

Amenizará el espectáculo una banda de músicos.

**GIMNASIO PATRIA Y SPORT BOXING CLUB.**—El Domingo 19 del presente se llevó a efecto la inauguración del local del Gimnasio.

El Sábado se efectuará en dicho local una velada boxeril en honor de la Sociedad Luis Cousiño, que es formada por el gremio de empleados del Club Hípico.

**DESAFIO.**—Juan Pino desafía a Juan Gálvez a un match a 10 rounds. Para las bases, mañana Jueves en la Federación de Box.

**CITACION.**—A Manuel Contreras se le ruega asistir hoy a la Federación de Box, de 6 a 7.

**INAUGURACION DE UN GIMNASIO.**—El próximo Jueves 23, a las 9 de la noche, se efectuará la inauguración del nuevo local del Atlético Boxing Club "James Perry", situado en San Pablo esquina de San Martín, para lo cual se ha confeccionado un interesante programa, en el que figuran varias buenas peleas.

En esta ocasión se podrá presenciar varios matches con decisión entre campeones de la Asociación y de los diferentes centros boxeriles.

El programa es el siguiente:

1. Match con decisión a 3 rounds entre los pesos gallo señores José Luis Zamorano y Francisco Torres.

2. Academia a 3 rounds entre los señores Guillermo Osorio, campeón peso mosca de Chile, y Andrés García, campeón de la Asociación.

3. Academia entre los señores Víctor Contreras, primer campeón peso medio liviano de la Asociación, y Miguel Contreras, campeón del Centro; 4 rounds.

4. Match con decisión entre los señores Alejandro 2.o Gatica y Honorio Sepúlveda; 3 rounds.

5. Match con decisión a 3 rounds entre los pesos medio pesados señores Carlos Müller y Eduardo Méndez.

6. Match semi-final a 5 rounds entre los pesos gallo Alfredo Cárdenas, del Severino Casorzo Boxing Club, y Orlando Mujica, del James Perry.

7. Match de fondo a 5 rounds por una medalla donada por el Centro, entre los señores Pablo Jiménez, del Railway Boxing Club, y Alejandro Lecaros, del James Perry.

**EDDIE POLO B. C.**—Cítase a sesión ordinaria para hoy Miércoles. Por haber asuntos de suma importancia, se encarece la asistencia.

**CORNELIO SAAVEDRA B. C.**—Cita a junta general para hoy, a las 8.30 P. M., en su nuevo local, 12 de Febrero N.o 36.

## TURF

### CLUB HIPICO

ASIGNACION DE PESOS PARA LAS CARRERAS DEL SABADO 25 Y DOMINGO 26

Sábado 25

Premio VALENCIA.—1,400 metros.

| | | | |
|---|---|---|---|
| Don Alfredo | 61 | Fácil | 55 |
| His Lordship | 60 | Henry Clay | 55 |
| Kopa | 58 | Kalmuco | 55 |
| Urbs | 58 | Oracle | 55 |
| Cadillac | 55 | Pilín | 55 |
| Cila | 55 | Pavlowa | 55 |
| Crevecoeur | 55 | | |

Premio VIAMONTE.—1,600 metros.

| | | | |
|---|---|---|---|
| Maestro Cantor | 60 | Landeau | 55 |
| Disdain | 58 | Timbalero | 55 |
| Cabritilla | 56 | Tiradente | 55 |
| Nodriza | 56 | Vittel | 55 |
| Fulano | 55 | Cantabria | 53 |

Premio VENTISCO.—2,300 metros.

| | | | |
|---|---|---|---|
| Bow | 57 | Correjuela | 50 |
| Tilburí | 55 | Elqui | 50 |
| Duelo | 54 | Liverpool | 50 |
| Traidor | 52 | Dalry | 48 |
| Trinity Hall | 52 | Erin | 46 |
| Tucano | 52 | | |

Premio VELOCIDAD.—(Clásico).—1,100 metros.

| | | | |
|---|---|---|---|
| Porro | 64 | Ensenada | 51 |
| Mary Garden | 62 | Filoche | 51 |
| Turpinita | 56 | Finlandia | 51 |
| Barsaquito | 53 | Vía Láctea | 51 |
| Crevecoeur | 53 | | |

Premio UNCLE MAC.—1,400 metros.

1.a serie

| | | | |
|---|---|---|---|
| Detonación | 66 | Rabudo | 50 |
| Pacato | 56 | Silver | 47 |
| Dopping | 55 | Feudal | 46 |
| Cultura | 52 | Romancienne | 43 |
| Verderón | 51 | Nodriza | 42 |
| Personaje | 50 | Sixmileboltom | 40 |

2.a serie

| | | | |
|---|---|---|---|
| Resbalosa | 58 | Disdain | 51 |
| Ballader | 56 | Teruca | 51 |
| Orense | 53 | Mía Cara | 50 |
| Shannon | 53 | Berbi | 49 |
| | | Napierkowska | 48 |
| Maestro Cantor | 52 | Gentille | 47 |

Premio UPAS.—1,800 metros.

1.a serie

| | | | |
|---|---|---|---|
| Mary Garden | 62 | Pérfido | 49 |
| Cautín | 57 | Fideline | 46 |
| Romanones | 56 | Bow | 45 |
| Tirteo | 54 | His Lordship | 45 |
| Caucasia | 50 | Palillo | 44 |
| Gran Mogol | 50 | Egalité | 43 |

2.a serie

| | | | |
|---|---|---|---|
| Bahía | 58 | Erin | 50 |
| Cuncumen | 56 | Correjuela | 49 |
| Juliano | 55 | Tilburí | 49 |
| Graciosa | 53 | Dalry | 48 |
| Música | 51 | Oregón | 48 |
| Cila | 50 | Disdain | 47 |

Premio FOX HUNTING.—(Steeplechase jinetes caballeros).—6,000 metros m|m.

| | | | |
|---|---|---|---|
| Edil | 75 | Copón | 73 |
| Holofernes | 75 | Rival | 72 |
| Organo | 75 | Tolten | 72 |
| Abanico | 72 | Whisky | 72 |
| Bienvenido | 72 | Violeta | 70 |

Domingo 26

Premio WONDERFUL.—3,100 metros m|m.—(Steeplechase).

| | | | |
|---|---|---|---|
| Edil | 72 | Adalid | 69 |
| Organo | 72 | Trinity Hall | 66.5 |
| Pirgüin | 72 | Moscow | 65 |
| Fiolín | 70.5 | | |

Premio WANWARA II.—1,800 metros.

| | | | |
|---|---|---|---|
| Trinity Hall | 61 | Tiradente | 54 |
| Rezongona | 57 | Cantabria | 52 |
| Neumático | 54 | Marsellesa | 52 |
| Timbalero | 54 | | |

Premio WANSBECK.—1,400 metros.

| | | | |
|---|---|---|---|
| Detonación | 56 | Orense | 48 |
| Maestro Cantor | 55 | Romancienne | 48 |
| | | Rezongona | 47 |
| Regenta | 55 | Guillotina | 46 |
| Berbi | 54 | Vittel | 46 |
| Traidor | 52 | Verderón | 45 |
| Ballader | 51 | Dalry | 43 |
| Teruca | 49 | Nodriza | 40 |
| Holgazán | 48 | | |

Premio EMILIO IRARRAZAVAL. (Clásico).—2,300 metros.

| | | | |
|---|---|---|---|
| Durbar | 59 | Nitrógeno | 51 |
| His Majesty | 59 | Poincaré | 51 |
| Gabinete | 51 | Vittel | 51 |
| Niagua | 51 | | |

Premio ZAMPA.—2,400 metros.

| | | | |
|---|---|---|---|
| Cautín | 60 | Fideline | 49 |
| Tirteo | 56 | Egalité | 45 |
| His Majesty | 55 | Don Alfredo | 43 |
| Romanones | 54 | Graciosa | 42 |
| Caucasia | 53 | Dalry | 40 |
| Pérfido | 52 | Liverpool | 40 |
| Elqui | 51 | | |

Premio ZUAR.—1,100 metros.

1.a serie

| | | | |
|---|---|---|---|
| Gran Mogol | 62 | Verderón | 53 |
| Filoche | 59 | Chichí | 52 |
| Pacato | 58 | Pajarita | 51 |
| Burloncillo | 56 | Golosina | 50 |
| Henry Clay | 56 | Rasputín | 49 |
| Mackenzie | 55 | Córcega | 48 |
| Oracle | 53 | Dual | 48 |
| Provenza | 53 | Elda | 46 |

2.a serie

| | | | |
|---|---|---|---|
| Pilín | 58 | Nitrato | 53 |
| Cadillac | 56 | Declaración | 52 |
| Lady Kendal | 56 | Fácil | 52 |
| Berlinicke | 55 | Dudoso | 49 |
| Drina | 55 | Finlandia | 48 |
| Corchea | 54 | Tancredo | 47 |
| Guignol | 54 | Personaje | 46 |
| Kalmuco | 54 | Crevecoeur | 40 |

3.a serie

| | | | |
|---|---|---|---|
| Ballader | 58 | Dándalo | 52 |
| Thermidor | 58 | Octubre | 52 |
| Essex | 56 | Farruto | 51 |
| Fulano | 56 | Napierkowska | 50 |
| Vía Láctea | 55 | Gentille | 49 |
| Feudal | 53 | Catilina | 48 |
| Ninfa | 53 | Fumée | 48 |
| Rubia | 53 | Sixmileboltom | 46 |

Premio....—Para aficionados jinetes caballeros.—1,600 metros.

| | | | |
|---|---|---|---|
| Baldramina | 72 | Traidor | 65 |
| Fideline | 70 | Henry Clay | 63 |
| Balaclava | 69 | Vittel | 60 |
| Música | 66 | Napierkowska | 58 |

### HIPODROMO CHILE

ASIGNACION DE PESOS PARA LAS CARRERAS DEL SABADO 25 Y DOMINGO 26

Sábado 25

Premio TUATRAC. — 1.500 metros.

| | Kilos | | Kilos |
|---|---|---|---|
| Bella Dama | 62 | Tucano | 47 |
| Omar | 55 | Tilburí | 45 |
| Merchant | 54 | Olivar | 45 |
| Furlana | 54 | Corchea | 44 |
| Mackensie | 53 | Holgazán | 42 |
| Viana | 52 | Titita II | 40 |
| Bobina | 51 | | |

Premio TORITO. — 1.300 metros.

| | | | |
|---|---|---|---|
| Guignol | 61 | Golosina | 52 |
| Rex White | 56 | Pegajosa | 52 |
| Demanda | 54 | Longo | 51 |
| Galopa | 54 | Alcisca | 49 |
| Silbatina | 54 | Go Lady | 49 |

Premio TURPIAL. — 800 metros.

| | | | |
|---|---|---|---|
| Yelcho | 58 | Don Gustavo | 51 |
| Cuyinco | 58 | Deutschland | 51 |
| Achibueno | 58 | Belmonte | 51 |
| Río Bueno | 58 | Novicia | 49 |
| Abelardo | 56 | Satírica | 49 |
| Lorna | 56 | Terraza | 49 |
| Molibdeno | 56 | Burguesa | 49 |
| Doña Marta | 54 | Siciliana | 49 |
| Japonés | 51 | | |

Premio TROMEN. — 1.100 metros.

| | | | |
|---|---|---|---|
| Foquita | 58 | Leslo | 50 |
| Furlana | 57 | Dual | 49 |
| Rústico | 56 | Tancredo | 45 |
| Guignol | 52 | Andanza | 44 |
| Pajarita | 51 | Corchea | 44 |
| Finlandia | 51 | Silbatina | 44 |
| Fagra | 50 | Compiegne | 42 |
| Colosina | 50 | | |

Premio TESORO. — 1.100 metros.

| | | | |
|---|---|---|---|
| Plumilla | 62 | Dantie Lassie | 49 |
| Locura | 55 | Epping | 47 |
| Galopa | 54 | Guaraña | 46 |
| Pegajosa | 53 | Tabernera | 45 |
| Colón | 52 | Vallenar | 45 |
| Personaje | 52 | Zurbarán | 44 |
| Farruto | 51 | Fumée | 42 |
| Colonia | 50 | Santísima | 40 |

Premio TIPAY. — 900 metros.

| | | | |
|---|---|---|---|
| Angina | 64 | Molibdeno | 50 |
| Bock Ale | 64 | Tucapel | 46 |
| Centolla | 58 | Yaquil | 45 |
| Carboncillo | 54 | Happy Lass | 44 |
| Deutschland | 53 | Asiático | 40 |
| Gregorita | 52 | Alpino | 40 |
| Horchata | 52 | Abelardo | 40 |

Premio TULIPA. — 750 metros.

| | | | |
|---|---|---|---|
| Toldilla | 58 | Miguet | 52 |
| Pegajosa | 56 | Molibdeno | 51 |
| Carboncillo | 55 | Doña Marta | 49 |
| Farruto | 54 | Belmonte | 48 |
| Don Gustavo | 53 | Cocharquina | 46 |
| Horchata | 53 | Happy Lass | 45 |
| Assaye | 52 | Delegada | 42 |

Domingo 26

Premio FROTTING (Trote enganchado). — 3.000 metros.

Bonete, Cabritilla, Consuelo, Futre.

Premio VENDETTA. — 750 metros.

| | Kilos | | Kilos |
|---|---|---|---|
| Belmonte | 56 | Don Gustavo | 52 |
| Farruto | 56 | Roxane | 51 |
| Tenaza | 55 | Stolin Kiss | 48 |
| Cocharquina | 55 | Delegada | 47 |
| Octubre | 53 | Dándalo | 46 |
| Happy Lass | 53 | | |

Premio VIRGINIA. — 1.100 metros.

| | | | |
|---|---|---|---|
| Holgazán | 57 | Najerino | 52 |
| Vístula | 55 | Elda | 50 |
| Leslo | 54 | Teruca | 50 |
| Corchea | 54 | Galopa | 49 |
| Foquita | 53 | Catilina | 48 |
| Alcisca | 53 | | |

Premio VETA BLANCA. — 1.200 metros.

| | | | |
|---|---|---|---|
| Baldramina | 61 | Golosina | 48 |
| Rex White | 58 | Fagra | 48 |
| Fulana | 55 | Leslo | 48 |
| Viana | 51 | Dual | 47 |
| Dudoso | 50 | Andanza | 42 |
| Pajarita | 49 | Corchea | 42 |
| Bobina | 49 | Silbatina | 42 |

Premio VIRASOL. — 1.200 metros.

| | | | |
|---|---|---|---|
| Merchant | 62 | Dantie Lassie | 49 |
| Plumilla | 62 | Bruja | 48 |
| Mackensie | 61 | Ninfa | 48 |
| Pegajosa | 53 | Guaraña | 46 |
| Personaje | 53 | Fumée | 42 |
| Go Lady | 50 | Titita II | 40 |
| Holgazán | 50 | | |

Premio VOLCAN — 1.400 metros.

| | | | |
|---|---|---|---|
| Centolla | 60 | Gaitero | 47 |
| Caramandel | 57 | Miguet | 47 |
| Pimiento | 53 | Chulinga | 42 |
| Dorina | 50 | Asiático | 40 |
| Horchata | 50 | Etervina | 40 |
| Sebastiana | 49 | Gaudiosa | 40 |
| Sempronius | 48 | | |

Premio VALOR. — 1.900 metros.

| | | | |
|---|---|---|---|
| Romanones | 64 | Cultura | 47 |
| Pérfido | 62 | Tucano | 45 |
| Omar | 53 | Tilburí | 43 |
| Balaclava | 52 | Rezongona | 40 |
| Palillo | 50 | Traidor | 40 |
| Música | 48 | | |

Premio VEGUERO. — 900 metros.

| | | | |
|---|---|---|---|
| Angina | 60 | Deutschland | 46 |
| Yelcho | 57 | Horchata | 45 |
| Lorna | 54 | Don Gustavo | 44 |
| Centolla | 52 | Molibdeno | 43 |
| Carboncillo | 47 | Achibueno | 42 |

Premio VICIOSA. — 900 metros.

| | | | |
|---|---|---|---|
| Gregorita | 58 | Happy Lass | 50 |
| Doña Marta | 54 | Stolen Kiss | 49 |
| Siciliana | 53 | Burguesa | 47 |
| Tucapel | 52 | Asiático | 44 |
| Yáquil | 51 | Abelardo | 43 |

Administrador

La Compañía Carbonífera y de Fundición Schwager necesita una persona experimentada para que tome a su cargo la Administración de sus Establecimientos en Coronel.

Los interesados deberán dirigirse por escrito a la Gerencia:

CASILLA 978,
VALPARAISO

antes del 31 del presente mes, acreditando su competencia e indicando edad y estado.

Valparaíso, Diciembre 6 de 1920.

M-D

Colchones

A los comerciantes, dueños de Hotel y establecimientos de beneficencia, ofrecen a precios sin competencia.

Fábrica, Copiapó 333

Al llegar a MAESTRANZA

E—12

Sommiers

A los comerciantes, dueños de Hotel y establecimientos de beneficencia, ofrecemos a precios sin competencia.

Fábrica, Copiapó 333

Al llegar a MAESTRANZA

E—12

Arturo Alessandri Rodríguez,
Fernando Alessandri R.
Víctor Acevedo Lecaros
ABOGADOS

Han trasladado su estudio a

MORANDE 239 (altos), Gal. Alessandri

En donde atenderán a su clientela de 4 a 6 P. M., diariamente, desde el próximo Miércoles 22 del presente.

TELEFONO INGLES 3638

23-D

NEUTROL

Anti-Acido Importado

De primera calidad, ofrecen a precios sin competencia.

RAAB, BELLET y Cía.
Estado 235

## CRONICA POLICIAL

### EL ETERNO CUENTO DEL TIO

### Nueva forma de estafa.—Una hermana muerta y una Virgen milagrosa.—Un delincuente detenido infraganti.—curiosa Sociedad que caduca

A la curiosa serie de individuos aprehendidos por sorprendérsele en el ejercicio de la habilidosa profesión de narradores del cuento del tío, debemos agregar hoy un nuevo caso que, sin revestir gravedades de ninguna especie se presenta bajo formas absolutamente curiosas.

Se nos informa que ayer fué detenido casualmente el individuo Héctor Gutiérrez Flores, en los precisos momentos que se hallaba entregado de lleno a sus peligrosas funciones de "contador" (?).

Interrogado en la Sección de Seguridad por agentes de esa repartición policial, Gutiérrez confesó ser autor del delito que se le imputaba.

La forma en que operaba el detenido era bastante conmovedora y sencilla.

Gutiérrez recorría los domicilios particulares organizando personalmente una suscripción espontánea con el objeto de reunir, entre las personas caritativas, el dinero necesario para enterrar cristianamente a una hermana suya que, según decía el delincuente, acababa de morir.

En la tramitación de todos estos pasos, Gutiérrez se hacía acompañar de un certificado en que acreditaba la escasez de sus medios económicos y la imposibilidad en que se hallaba por este motivo para sufragar los gastos del más modesto entierro.

Parece que Gutiérrez empezaba a trabajar en este oficio, cuando fué detenido, porque, según confesión del delincuente, la suma recogida no alcanza a ser de consideración.

Se nos informa que Gutiérrez ha declarado que otro individuo, cuyo nombre se desconoce, operaba en un sentido parecido existiendo entre ambos una especie de sociedad espontánea de ayuda mutua.

Este último sujeto se hacía acompañar de una virgen, al parecer milagrosa, artísticamente decorada con flores y recorría las casas de los creyentes incautos recogiendo erogaciones para la santa maravillosa.

Los dos individuos habían convenido que el día que uno de ellos no alcanzara a recoger el dinero necesario para subsanar las necesidades respectivas, lo ayudaría con una cuota voluntaria el compañero en caso de tener un excedente de dinero sobre la suma recogida por el socio necesitado.

Como se desprende de las informaciones que más adelante insertamos, esta curiosa sociedad ha caducado por prisión de uno de los socios. La policía sigue la pista del segundo "industrial" que falta detener.

* * *

**EL INCENDIO DE LA MADRUGADA DE AYER.**— Ayer, a las 4.30 de la madrugada se produjo un incendio en el almacén de abarrotes y paquetería del ciudadano señor Abraham Musa, ubicado en la calle Santa Isabel número 305.

El incendio comenzó a consecuencia de haberse producido un cortacircuito en el establecimiento en referencia.

Se nos informa que el dueño del establecimiento incendiado se encuentra actualmente en San José de Maipo. La noche del accidente fueron detenidos los cuidadores del negocio, José Tapia Malbrán y Margarita Osorio de Tapia. Los individuos en referencia fueron puestos ayer en libertad incondicional después de prestar las declaraciones correspondientes.

El fuego consumió todas las mercaderías del almacén del señor Musa. Sufrió perjuicios por el agua el conventillo adyacente, sindicado con el número 305.

El edificio incendiado pertenece al señor Benjamín Cornejo y está asegurado, ignorándose el monto del seguro y la compañía a que corresponde.

Las mercaderías del almacén destruído tienen seguro, ignorándose a la vez el monto de éste y la Compañía respectiva por encontrarse el dueño del almacén fuera de Santiago.

**ROBO DE MUEBLES.**— Doña Lucrecia de Bustamante ha dado cuenta a la justicia, que un individuo llamado Juan Uriarte, le rompió los vidrios de la puerta y le sustrajo de su domicilio una cómoda, un catre y otras especies que se avalúan en 400 pesos.

**NIÑO ATROPELLADO POR UN TRANVIA.**— Pedro Arévalo, maquinista del tranvía 268 de la línea 6 y Alberto Uribe, cobrador del mismo, fueron puestos a disposición del Juzgado por atropellar con el tranvía que gobernaban, en la Plaza Chacabuco, al niño Juan de Dios 2.o Navarrete, de 10 años de edad, quien resultó con la pierna derecha fracturada.

Fué atendido por la Asistencia Pública y en seguida enviado al Hospital de San Vicente.

**ROBO DE JOYAS.**— Comunica la 9.a Comisaría que se ha presentado a dar cuenta a esa repartición policial, la señora Olga Tapia, que en un momento de descuido un trabajador que había en su casa, le hurtó un reloj con cadena de oro, un anillo con brillantes y dos relojes más de oro, joyas que avalúa en 2 mil pesos.

**UN LADRON PRECOZ.** — Don Emilio Guzmán ha dado cuenta a la justicia que el niño Humberto Landawon, le hurtó 500 pesos en dinero y una empuñadura de oro de bastón que se avalúa en 150 pesos.

**DETENIDO POR AGRESOR.** — Fué reducido a prisión Francisco Aguilera por agredir al guardián Ceferino Moreno, infiriéndole una contusión en el rostro.

El detenido Aguilar le despedazó además el uniforme al guardián en referencia.

**ROBO DE PRENDAS DE VESTIR.**—Penetraron ladrones al domicilio de don Rosario Romero y le robaron prendas de vestir por valor de 300 pesos.

**ATROPELLADO POR UN AUTOMOVIL.**— Bruno Amdats ha sido reducido a prisión por acusarlo Isidoro Olivares que mientras transitaba en su motocicleta, fué atropellado por el auto que gobernaba el detenido, resultando Olivares con una pierna fracturada.

A causa de la violencia del choque, al automóvil se estrelló además con la carretela número 4154, resultando ésta con perjuicios que se avalúan en 30 pesos.

**ROBO DE ESPECIES.**— Comunica la 4.a Comisaría que penetraron ladrones al domicilio de don Francisco Secol y le llevaron robadas una cadenita de oro y prendas de vestir que avalúan en 250 pesos.

**AGRESION.** — Comunica la 2.a Comisaría que N. Morales ha sido reducido a prisión por acusarlo Rosa Fuentes de haberlo agredido con un palo, infiriéndole lesiones de gravedad en diferentes partes del cuerpo.

**ROBO DE PRENDAS DE VESTIR.** Penetraron ladrones al domicilio de doña Adelina Braman y le llevaron robadas numerosas prendas de vestir que se avalúan en 450 pesos.

SE REALIZAN

Muestrarios de fábricas norteamericanas consistentes en MEDIAS y CALCETINES de seda y algodón, COLLARES de fantasía, JOYERIA falsa de novedad y otros artículos varios. Hay existencia regular de cada uno de estos artículos y los precios son rebajados considerablemente.

Dirigirse a

MENDEZ y Cía.
HUERFANOS 786

EN HONOR

a nuestro nuevo presidente

Don Arturo Alessandri

facilitamos fiesta en todo hogar santiaguino, regalando pescado fresco, bueno a cada persona mayor que nos haga el honor de visitarnos en nuestro mercado especial de pescado el Miércoles 22 de 6 a 7 A. M., 11 a 12 A. M. y 3 a 4 P. M.

SAN ANTONIO 774

Sociedad de Pesca y Frigorífico

# Informaciones Comerciales, Industriales y Agrícolas

## CAMBIO

| | |
|---|---|
| COMERCIAL . . . . . | 9 7/16 |
| BANCARIO . . . . . | 9 3/8 |

### EQUIVALENCIAS DEL CAMBIO BANCARIO

| | |
|---|---|
| 1 LIBRA VALE . . | $ 25.60 |
| 1 DOLAR . . . . . | 7.59½ |
| 1 FRANCO . . . . | 0.44 |
| 1 MARCO. . . . . . | 0.10.2 |
| 1 LIRA . . . . . . . | 0.26 |
| 1 PESETA . . . . | 0.95.9 |
| 1 NAC. ARG.. . . . | 2.58½ |

PREMIO DEL ORO:
104.80 %

**VALOR DEL PESO ORO DE 18 d.**

Al cambio bancario de 9 3/8, un peso oro de 18 peniques vale $ 1.92. Como el recargo comercial es de 104.80 por ciento, hay una diferencia de 12.80 por ciento.

**LA LIBRA Y EL DOLAR**

**Los telegramas procedentes de Nueva York, recibidos ayer en los Bancos de esta ciudad, indican las siguientes cotizaciones:**

**Oro americano a la vista**

| | |
|---|---|
| Anglo Sud Americano. . . . | $ 3.50 |
| Alemán Transatlántico . . . | 3.54 |
| Londres y Río de la Plata | 3.52 |
| City Bank. . . . . . . . | 3.53½ |

**LOS BANCOS QUE SE EXPRESAN HAN FIJADO LOS CAMBIOS SIGUIENTES:**

BANCO DE CHILE
Diciembre 21.

| Plazas | 90 dv. | A la vista |
|---|---|---|
| Londres . . . | 9 1/8 | 9 5/32 |
| París . . . . | 2.36 1/2 | 2.25 |
| N. York . . . | — | 7.50 3/4 |
| Italia . . . . | 2.90 1/2 | 2.72 |
| España . . . | 1.04 1/4 | 1.01 3/4 |
| Argentina . . | — | 2.56 1/4 |
| Hamburgo . . | 9.76 1/2 | 9.62 1/2 |

BANCO DE LONDRES Y RIO DE LA PLATA Ldo.

| Plazas | 90 dv. | A la vista |
|---|---|---|
| Londres . . . | 9 1/8 | 9 5/32 |
| París . . . . | 2.28 1/4 | 2.26 |
| Amberes . . . | — | 2.10 3/4 |
| N. York . . . | 7.50 | 7.46 1/4 |
| España . . . | — | 1.01 1/2 |
| Italia. . . . | — | 2.87 1/2 |
| Brasil . . . . | — | 9 1/8 |
| Uruguay . . . | — | 6.84 |
| Argentina . . | — | 2.58 |
| Alemania . . | — | — |
| Suiza . . . . | 85 1/4 | — |
| Siria . . . . | — | 9 1/8 |
| Portugal . . . | — | Id. |
| Panamá . . . | — | Id. |
| Perú. . . . . | — | Id. |

BANCO ANGLO-SUD-AMERICANO LDO.

| Plazas | 90 dv. | A la vista |
|---|---|---|
| Londres . . . | 9 1/8 | 9 5/32 |
| París . . . . | 2.28 1/4 | 2.26 1/2 |
| España . . . | — | 1.03 1/2 |
| Italia . . . . | — | 2.85 3/4 |
| Suiza . . . . | — | 87 1/2 |
| Bélgica . . . | — | 2.16 |
| Holanda . . . | — | 41 1/4 |
| Alemania . . | — | 8.83 |
| N. York . . . | — | 7.44 1/4 |
| B. Aires . . . | — | 2.53 1/2 |

BANCO GERMANICO DE LA AMERICA DEL SUD

**Cambios a la vista sobre el exterior:**

| | |
|---|---|
| Alemania (Mcs.) . . . . . . | 9.50 |
| Argentina (M/C.) . . . . . . | 2.54 |
| España, (Ptas.) . . . . . . | 1.03½ |
| Holanda (Fl.) . . . . . . | 0.42½ |
| Nueva York (M/C.). . . . | 7.45 |
| Suecia (Cor.) . . . . . . . | 0.65¾ |
| Suiza (Frs.) . . . . . . . | 0.87½ |
| Viena (Cor.) . . . . . . . . | 33.— |

THE NATIONAL CITY BANK OF NEW YORK

| Países | A la vista | 90 d/v. |
|---|---|---|
| N. América. . | 7.40 | — |
| Inglaterra . . | 9 1/8 | 9 11/32 |
| Francia . . . | 44 1/2 | — |
| Italia . . . . | 25 3/4 | — |
| España . . . | 97 1/4 | — |
| Suiza . . . | 1.14 | — |
| Argentina . . | 1.56 1/4 | — |
| Bruselas . . . | 46 3/4 | — |
| Oro . . . . | 1.06 | — |

## BOLSA DE COMERCIO

**MOVIMIENTO**

Más o menos como el de los días precedentes, fué el movimiento habido ayer en acciones y bonos en el mercado de valores.

Las Llallaguas, Lota y Coronel, Martas y Antofagasta, fueron los títulos más movidos, adjudicándose en estos papeles lotes de consideración a diversos precios para la mala y próxima según se detalla en la relación de la rueda que se publica en la sección respectiva.

Los bonos más operados fueron los Caja 8-1, 7-1 e Hipotecarios 8-1.

El total de lo operado en acciones ascendió a 1.568,641.76 efectivos y en bonos a 306,000 nominales.

En cuanto a los precios en acciones bajaron la mayor parte de las transadas, notándose el mercado bastante flojo.

Los bonos se vieron sostenidos.

**CIERRE DEL CAMBIO Y ORO**

**Cambio**

Vendedores, 9 15/32; compradores, 9 1/2.

**Oro**

Vendedores, 105; compradores, a 104.80.

**OPERACIONES DE AYER**

**Primera rueda**

47 Gas, 108.
10 Gas, 108.
5 Gas, 108.
8 Gas, 108.
2 Gas, 108.
2 Gas, 108.
15000 Caja 7-1 P. H., 90.
62 Banco Industria, 20.
50 Banco Industria, 20.
22000 Caja 8-1, 100 5/8.
4000 Caja 8-1, 100 5/8.
1000 Caja 7-1, 1912, 91.
1000 Caja 8-1, 100 5/8.
1000 Garantizador 8o/o, 79.
1000 Garantizador 8o/o, 79.
200 Antofagasta, Enero 13, 150.
100 Antofagasta, Enero 13, 149.
100 Antofagasta, Enero 13, 149.
200 Antofagasta, Enero 13, 149.
100 Antofagasta, Enero 13, 149.
4 Gas, 108 1/2.
200 Antofagasta, Enero 13, 149.
200 Antofagasta, Enero 13, 149.
75 Cervezas, 40.
400 Antofagasta, Enero 13, 149.
100 Antofagasta, Enero 13, 149.
100 Antofagasta, Enero 13, 149.
500 Lota, 58 1/2.
100 Lota, 58 1/2.
200 Martas, Dic. 30, 6.
400 Lota, Enero 13, 58.
100 Lota, Enero 13, 58.
100 Antofagasta, Enero 13, 148 1/2.
200 Antofagasta, Enero 13, 148.
200 Antofagasta, Enero 13, 148.
200 Lota, Enero 13, 58.
100 Antofagasta, Enero 13, 148.
100 Antofagasta, Enero 13, 147 1/2.
200 Antofagasta, Enero 13, 147 1/2.
100 Llallaguas, Dic. 30, 183.
100 Llallaguas, Dic. 30, 183.
100 Llallaguas, Dic. 30, 183.
200 Llallaguas, Dic. 30, 183.
100 Antofagasta, Enero 13, 147 1/2.
100 Antofagasta, Enero 13, 147 1/2.
200 Antofagasta, Enero 13, 147 1/2.
100 Antofagasta, Enero 13, 147 1/2.
100 Antofagasta, Enero 13, 147.

**Segunda rueda**

5 Gas, 109.
13000 Caja 8-1, 101.
47000 Caja 7-1, 90.
4000 Caja 7-1, 90.
10000 Caja 7-1, 90.
5 Gas, 109.
5 Gas, 109.
20 Gas, 108 3/4.
5 Gas, 108 3/4.
2000 Caja 8-1, 101.
1000 Caja 8-1, 101.
10000 Caja 8-1, 101.
4000 Caja 8-1, 101.
300 Lota, Enero 13, 57.
200 Lota, Enero 13, 57.
500 Lota, Enero 13, 57.
25000 Caja 8-1, 101.
100000 Caja 7-1, 90.
10000 Caja 7-1, 90.
12 Lota, 57.
20 Lota, 57.
10 Lota, 57 1/2.
1000 Hipotecario 8-1, 93 3/4.
2000 Hipotecario 8-1, 93 3/4.
5000 Hipotecario 8-1, 93 3/4.
100 Lota, Enero 13, 58.
2000 Caja 7-1, 1912, 91.
2000 Caja 7-1, 1912, 91.
60 Banco Nacional, 60.
60 Banco Nacional, 60.
400 Antofagasta, Dic. 30, 146.
500 Martas, Enero 13, 5 3/4.
500 Llallaguas, Enero 13, 184.
300 Llallaguas, Enero 13, 184.
50 Lota, 57.
100 Llallaguas, Enero 13, 183.
400 Llallaguas, Enero 13, 183.
500 Llallaguas, Enero 13, 183.
50 Gas, 108 3/4.
10 Gas, 108 3/4.
10 Gas, 108 3/4.
200 Antofagasta, Dic. 30, 145.
100 Tocopilla, Dic. 30, 28.
2000 Hipotecario 8-1, 94.
1000 Hipotecario 8-1, 94.
6000 Hipotecario 8-1, 94.
500 Martas, Enero 13, 5 1/2.
200 Martas, Dic. 30, 5 1/2.
300 Martas, Dic. 30, 5 1/2.
200 Llallaguas, Enero 13, 183.
100 Llallaguas, Enero 13, 183.
500 Lota, Enero 13, 57 1/2.
300 Antofagasta, Enero 13, 146.
300 Martas, Enero 13, 5 1/2.
100 Llallaguas, Enero 13, 183.
200 Antofagasta, Enero 13, 146.
76 Viñas, 41.
15 Viñas, 41.
10 Viñas, 41.
300 Antofagasta, Dic. 30, 146.
200 Antofagasta, Enero 13, 145 3/4.
500 Lota, Enero 13, 57 1/2.
100 Llallaguas, Enero 13, 183.
300 Llallaguas, Dic. 30, 184.
100 Llallaguas, Enero 13, 183.
200 Llallaguas, Dic. 30, 183.
100 Llallaguas, Dic. 30, 183.
100 Llallaguas, Dic. 30, 183.

**OFERTAS DEMANDAS Y ULTIMAS COTIZACIONES**

**BONOS**

**Caja 8-1.**—Quedó vendedor por 15,000 y 21,000 a 101.

**Caja 6-1.**—Quedó comprador por 25,000 a 81 1/2.

**Hipotecario 8-1.**—Comprador por 50,000 a 93 7/8, y vendedor por 11,000 a 94.

**Garantizador 8o/o.**—Vendedor por 5,000 a 80.

**ACCIONES BANCARIAS**

**Chile.**—Comprador por 30 acciones a 185, y vendedor por 86 a 189.

**Santiago.**—A 140 quedó comprador por 100 y 5 acciones.

**Industria y Comercio.**—Comprador por 50 acciones a 20.

**Hipotecario de Chile.**—Comprador por 13 acciones a 600.

**Francés.**—A 57 1/2 hubo comprador por 200 acciones.

**SOCIEDADES MINERAS**

**Llallagua.**—En rueda quedó comprador por 200 acciones a 182 para Diciembre 30, y vendedor por 100 a 183 1/2 para Enero 16. Cerraron con transacción y vendedor a 182 para Enero 13 y comprador a 182 para Diciembre 30.

**Gatico.**—Comprador en rueda por 100 acciones a 9 1/2 para Diciembre 30, y vendedor por 200 a 9 3/4 para Enero 16.

**Oruro.**—A 20 para Diciembre 30 se ofreció vender en rueda 100 acciones.

**Lota y Coronel.**—Para Enero 16 hubo en rueda comprador por 200 acciones a 57 1/2 y vendedor por 100 a 58.

**Martas.**—Vendedor por 500 acciones a 6 1/2 para Enero 16.

**Martas liberadas.**—A 10 al contado se pidieron 250 acciones.

**Santa Rita.**—Vendedor por 200 acciones a 7 al contado.

**Máñil.**—A 70 para Enero 16 hubo comprador por 100 acciones.

**San José de Oruro.**—Vendedor por 1.000 acciones a 6 3/4.

**Tres Puntas.**—Comprador por 500 acciones a 5 y vendedor por 500 a 5 1/2.

**Arauco.**—Comprador por 1,200 acciones a 1 al contado.

**SOCIEDADES SALITRERAS**

**Antofagasta.**—Cerraron con transacción a 144 1/2 para Enero 16.

**SOCIEDADES GANADERAS**

**Tierra del Fuego.**—Vendedor por 100 acciones a 65 1/2 para Enero 16.

**COMPAÑIAS DE SEGUROS**

**La Estrella.**—Comprador por 100 acciones a 30.

**Chilena Consolidada.**— Vendedor por 100 acciones a 75.

**La Mundial.**—Comprador por 100 acciones a 95.

**SOCIEDADES INDUSTRIALES**

**Gas de Santiago.**—Comprador por 5 acciones a 108 1/2 y vendedor por 20 a 108 3/4.

**Viñas.**—Quedó comprador por 200 acciones a 40 para Enero 16.

**Cemento Melón.**—Al contado hubo comprador por 100 acciones a 27 y vendedor por 200 a 28.

**San Bernardo.**—Comprador por 24 acciones a 140 y vendedor por 20 a 146.

**Laboratorio Chile.**—Vendedor por 300 acciones a 60 al contado.

**Vidrios.**—Comprador por 100 acciones a 110 para Diciembre 30.

**SOCIEDADES PETROLIFERAS**

**Nacional de Petróleos.**—Vendedor por 1,000 acciones a 0.85 para Enero 16.

## OPERACIONES de VALPARAISO

**La rueda**

100 Oruro, Dic. 30, 19.
800 Gatico, Dic. 30, 9 1/2.
120 Penco, 40.
50 Lastenia, Dic. 30, 45.
550 Viñas, Dic. 30, 40.
600 Penco, Enero 13, 39 1/2.
500 Viñas, Dic. 30, 39 1/2.
100 Cervezas, Dic. 30, 37.
100 Peñón, 13.
100 Fcd. Chilena, 45.
300 Lota, Dic. 30, 57 1/2.

**2.a rueda**

100 Loa, Dic. 30, 79 1/2.
100 Imprenta, Dic. 30, 96.
1300 Lastenia, Enero 13, 45.
500 Lastenia, Dic. 30, 42.
100 Llallagua, Enero 13, 185.
1200 Llallagua, Enero 13, 184.
1400 Lota, Enero 13, 57.
500 Tabacos, 82 1/2.
500 Llallagua, Enero 13, 183.
100 Antofagasta, Enero 13, 146.
700 Antofagasta, Dic. 30, 146.
150 Lag. Blanca, Dic. 30, 65.

**LETRAS**

1.a rueda, vend. 9 13/32; comp. 9 7/16.

2.a rueda, vend. 9 13/32; comp. 9 7/16.

**ORO**

1.a rueda, vend. 105; comp. 104.80.
2.a rueda, vend. 105; comp. 104.80.

**TELEGRAMA RECIBIDO DE LA ADMINISTRACION GENERAL DE LLALLAGUA**

Producción hasta el Sábado 18 de Diciembre de 1920, 17,121 quintales.

Exportado a la costa, 16,112 quintales.

Existencia en bodega en Catavi, 8,786 quintales.

Altura del agua en el muro del tranque, 14.60 metros.

Santiago, 20 de Diciembre de 1920.

## BOLSA COMERCIAL DE CHILE

**SANTIAGO**

**Primera rueda**

200 Marta, Dic. 30, 6.
500 Marta, Dic. 30, 5 1/2.
100 Marta, Dic. 30, 5 1/2.
200 Marta, Enero 13, 5 1/2.
100 Marta, Dic. 30, 5 1/2.
200 Marta, Dic. 30, 5 1/2.
100 Marta, Enero 13, 5 3/4.
200 Marta, Enero 13, 5 3/4.
300 Marta, Dic. 30, 5 5/8.
200 Marta, Enero 13, 6.
200 Martas, Enero 13, 6.
200 Marta, Dic. 30, 5 3/4.
100 Marta, Dic. 30, 5 3/4.
100 Marta, Dic. 30, 5 3/4.
100 Marta, Dic. 30, 5 3/4.
200 Marta, Dic. 30, 5 3/4.
100 Marta, Dic. 30, 5 3/4.
100 Marta, Dic. 30, 5 3/4.
1000 Marta, Dic. 30, 5 3/4.
200 Marta, Dic. 30, 5 3/4.
200 Marta, Dic. 30, 5 3/4.
100 Marta, Dic. 30, 5 3/4.
200 Marta, Dic. 30, 5 3/4.
1000 Petróleos P. H., 0.70.
200 Marta, Dic. 30, 5 3/4.
100 Marta, Dic. 30, 5 3/4.

**Segunda rueda**

300 Martas, Enero 13, 5 1/2.
300 Martas, Enero 13, 5 1/2.
100 Martas, Enero 13, 5 1/2.
200 Martas, Enero 13, 5 1/2.
100 Martas, Enero 13, 5 1/2.
300 Martas, Enero 13, 5 1/2.
300 Martas, Enero 13, 5 1/2.
200 Martas, Enero 13, 5 3/8.
300 Marta, Dic. 30, 5 5/8.
100 Martas, Enero 13, 5 5/8.
100 Martas, Dic., 30 5 3/4.
200 Martas, Dic. 30, 5 3/4.
200 Martas, Enero 13, 5 7/8.
100 Marta, Dic. 30, 5 7/8.
600 Marta, Dic. 30, 6.
300 Marta, Dic. 30, 6.
100 Marta, Dic. 30, 6.
100 Marta, Enero 13, 6.
100 Marta, Enero 13, 6 1/8.
500 Marta, 5 3/4.
300 Marta, Dic. 30, 6.
100 Marta, Dic. 30, 6 1/8.
100 Marta, Dic. 30, 6 1/8.
100 Marta, Enero 13, 6 1/8.
200 Marta, Dic. 30, 6 1/8.
200 Marta, Enero 13, 6 1/8.

## B. DE V. DE VALPARAISO

**Primera rueda**

2000 Petróleos, Enero 13, 0.95.
4000 Petróleos P. H., 0.86.

**ORO**

Vend., 105. Comp., 104.80.

**CAMBIO**

Vend., 9 13/32. Comp., 9 7/16.

**LETRAS POR ORO**

Vend., 19 1/4. Comp., 19 5/8.

**Segunda sala**

8000 Petróleos P. H., 0.86.

**ORO**

Vend., 105. Comp., 104.80.

**CAMBIO**

Vend., 9 13/32. Comp., 9 7/16.

**LETRAS POR ORO**

Vend., 19 3/16. Comp., 19 3/8.

Santiago, Diciembre 21 de 1920.

**EL SECRETARIO.**

## COTIZACION DE METALES

**Cablegrama sobre cotización de metales correspondiente al día 20 del presente**

Cobre, £ 74.0.0 al cont. y 74.6.0 a plazo.

Estaño, £ 207.10.0 al cont. y 211.5.0 a plazo.

Comparando estos precios con los de la última cotización, tenemos que el estaño bajó £ 3.10.0 al contado y 3.15.0 a plazo, y el cobre bajó £0.6.0 al contado y no varió a plazo.

**Día 21**

Cobre, £ 73.10.0 al cont. y 73.15.0 a plazo.

Estaño, £ 205.5.0 al cont. y 210.0.0 a plazo.

Según esta cotización, el estaño bajó £ 2.5.0 al contado y 1.5.0 a plazo, y el cobre bajó £ 0.10.0 al contado y plazo.

## S. A. FERIA YZQUIERDO

**Precios corrientes de la Feria de Animales del Martes 21 de Diciembre de 1920**

**Avenida Beauchef N.o 997**

Terneros de pie, gordos, de $ 60 a 90.
Terneros de 1 año, de 120 a 150.
Vaquillas de 1 1/2 años, de 170 a 200.
Vaquillas de 2 años, de 220 a 260.
Novillos de 1 1/2 años, mestizos, de 200 a 250.
Novillos de 2 años, de 240 a 270.
Vaquillas de 3 años, de 270 a 330.
Novillos de 3 años, de 300 a 340.
Novillos a media gordura, de 360 a 400.
Novillos gordos, de 420 a 460.
Novillos mestizos, gordos, de 480 a 500.
Vacas flacas, de 250 a 280.
Vacas a media gordura, de 320 a 370.
Vacas gordas, de 400 a 420.
Vacas mestizas, gordas, de 420 a 460.
Vacas paridas, flacas, de 360 a 400.
Vacas paridas a media gordura, de 450 a 540.
Torunos gordos, de 500 a 530.
Toros, de 450 a 500.
Bueyes flacos, de 360 a 380.
Bueyes a media gordura, de 440 a 460.
Bueyes gordos, de 650 a 680.
Bueyes de trabajo, de 380 a 450.
Bueyes mestizos, de trabajo, de 440 a 460.
Bueyes mestizos, gordos, de 680 a 740.
Potrancas de 3 años, de 100 a 120.
Potrones de 3 años, de 120 a 140.
Yeguas, de 60 a 250.
Caballos, de 60 a 300.
Vacas al peso, de 0.85 a 0.94 el kilo.
Bueyes al peso, de 0.85 a 0.92 el kilo.
Novillos, de 0.84 a 0.96 el kilo.

## TATTERSALL

**Precios corrientes en la Feria del 20 de Diciembre de 1920**

Terneros de pié, desde $ 25 a $ 60.
Terneros de 1 año, desde 80 a 120.
Terneros de 1 1/2 año, desde 140 a 180.
Novillos de 2 años gordos, desde 280 a 320.
Novillos de 2 años, a media gordura, desde 220 a 260.
Novillos de 2 años, flacos, desde 180 a 220.
Novillos de 3 años, gordos mestizos, desde 560 a 680.
Novillos de 3 años gordos del país, desde 420 a 480.
Novillos de 3 años a media gordura, desde 360 a 420.
Novillos de 3 años, flacos mestizos, desde 300 a 360.
Novillos de 3 años, flacos del país, desde 260 a 300.
Bueyes gordos mestizos, desde 500 a 880.
Bueyes gordos del país, desde 480 a 600.
Bueyes a media gordura, desde 400 a 460.
Bueyes flacos mestizos, desde 320 a 400.
Bueyes flacos del país, desde 280 a 300.
Bueyes de trabajo, desde 360 a 480.
Torunos gordos, desde 450 a 580.
Torunos a media gordura, desde 360 a 450.
Toros, desde 200 a 520.
Vaquillas de 1 1/2 año, desde 120 a 160.
Vaquillas de 2 años, desde 160 a 240.
Vaquillas de 3 años, desde 240 a 300.
Vacas gordas mestizas, desde 420 a 520.
Vacas gordas del país, desde 400 a 450.
Vacas a media gordura, desde 340 a 400.
Vacas flacas mestizas, desde 280 a 340.
Vacas flacas del país, desde 180 a 250.
Vacas paridas de lechería mestizas, desde 460 a 540.
Vacas paridas a media gordura, desde 360 a 450.
Vacas paridas flacas, desde 200 a 340.
Ovejas, desde 11.50 a 13.
Corderos, desde 15 a 25.
Borregas, a 16.50.

**Ventas al peso, al detalle y en privado**

Novillo de embarque, de 0.98 a 1.00 el kilo.
Novillos de 0.90 a 0.98 Id.
Bueyes, de 0.82 a 0.96 1/2.
Torunos, de 0.69 a 0.85 1/2 Id.
Vacas, de 0.76 a 1.04 1/2 Id..

Por Sociedad El Tattersall.—**Pedro Donoso U.**

## MATADERO PUBLICO

**ENCIERRA DE HOY**
Diciembre 22.

| Ganado mayor | |
|---|---|
| Bueyes . . . . . . . | 54 |
| Novillos . . . . . . . | 70 |
| Vacas . . . . . . . . | 145 |
| En vara . . . . . . . | — |
| Total . . . . . . . | 269 |

| Ganado menor | |
|---|---|
| Corderos . . . . . . . | 720 |
| Cerdos . . . . . . . . | 161 |
| Terneros . . . . . . . | 26 |
| Cabros . . . . . . . | 30 |
| Total . . . . . . . | 947 |

**PRECIOS DE LAS CARNES**

| | | Por kilo |
|---|---|---|
| Carne buey. . | 1.a | 1.48 a 1.60 |
| Id. id. . . . | 2.a | 1.35 a 1.46 |
| Id. id. . . . | 3.a | 0.70 a 1.30 |
| Novillo . . . | 1.a | 1.50 a 1.64 |
| Id. id. . . . | 2.a | 1.35 a 1.45 |
| Id. id. . . . | 3.a | 0.70 a 1.30 |
| Vaca. . . . . | 1.a | 1.60 a 1.55 |
| Id. id. . . . | 2.a | 1.40 a 1.48 |
| Id. id. . . . | 3.a | 0.70 a 1.20 |
| Cordero . . . | 1.a | 1.50 |
| Id. id. . . . | 2.a | 1.20 a 1.40 |
| Id. id. . . . | 3.a | 0.60 a 1.00 |
| Oveja . . . . | 1.a | 1.00 |
| Id. id. . . . | 2.a | 0.80 a 0.90 |
| Id. id. . . . | 3.a | 0.50 a 0.70 |
| Cabro no hubo. | | |
| Cerdo . . . . | 1.a | no hubo venta |
| Id. id. . . . | 2.a | 1.80 a 1.90 |
| Id. id.. . . . | 3.a | 1.50 a 1.70 |
| Grasa en rama | | 1.30 a 1.50 |
| Sebo ovejuno . | | 0.60 a 0.70 |
| Cuero de vacuno, macho. . | | 1.10 |
| Id. hembra . | | 1.10 |
| Id. ovejuno. . pesos docena. | | 24 a 40 |

## GUIA DE CORREDORES DE LA BOLSA DE COMERCIO

**LUIS RAMIREZ SANZ**
**AUGUSTO OVALLE CASTILLO**
Bandera 55. Teléfono 2511.

**CARLOS DUVAL**
Bandera 57. Int. 11. — Teléfono 1412.

**OSCAR VALENZUELA VALDES**
Bolsa de Comercio. Int. 10. Tel. 2555.

**RAFAEL UNDURRAGA OVALLE**
Bolsa Comercio Of. 32. Tel. 2200.

**FRANCISCO Y ALBERTO HUERTA CIFUENTES**
Calle Bolsa 66. Int. 24. Tel. 1116.

**HECTOR HERREROS**
**DOMINGO AMUNATEGUI**
Bandera 71. Casilla 3149.

**ALBERTO ROJAS H.**
**RAUL ROBLES L.**
Calle Bolsa N.o 60. Int. 23.

**RICARDO VALDES**
Bolsa Comercio Of. N.o 33. Tel. 2194

**FLORENCIO VILLAMIL C. y Cía.**
Calle Bolsa 32. Int. 31. Tel. 2664.

**IBARRAZAVAL Y SUTIL**
Bandera 35. Tel. 20. Casilla 2852.

**PEREIRA Y VALDES**
Calle de la Bolsa N.o 39.

**ROBERTO EYZAGUIRRE**
Morandé 327. Tel. 1682. Casilla 476

**JOSE URETA VALDES y Cía.**
Bolsa Comercio 21. Teléfono 3338.

**JORGE Y RICARDO ASTABURUAGA LYON**
Calle de la Bolsa 74. Int. 27. Tel. 1444.

**ARTURO WALKER**
Moneda 1120. Teléfono 2425.

**AGUSTIN LLONA C.**
**VICTOR UGARTE A.**
Calle Bolsa 49. Cas. 2341. Tel. 148.

**JULIO RIPAMONTI**
**RAMON ACHONDO**
Bandera 73. Casilla 192. Tel. 3428.

**ALBERTO FABRES**
Morandé 327. Casilla 155. Tel. 928.

**LUIS ARIZTIA S.**
**ROBERTO DONOSO B.**
Bandera 78. Gal. de la Bolsa Of. 30

¡GRAN NEGOCIO!

GRAN FUNDO

PARA CRIANZAS Y MADERAS
VENDO EN MOLINA
5,8.0 HECTAREAS
PLANOS, CERROS Y LOMAJES
VALIOSAS MONTAÑAS
PRECIO: $ 325,000

Alejandro Greene Cruzat
Teatinos 86 — Casilla 3722

PROPUESTAS

JUNTA DE PAVIMENTACION

Se solicitan propuestas públicas para pavimentar siete mil metros cuadrados de adoquinado sobre concreto repartidos entre Av. Providencia, de Pedro Valdivia al oriente; Av. Pedro Valdivia de Providencia al sur y Av. Manuel Montt de Providencia al sur.

Consultar bases y pliegos de condiciones en la Dirección del Alcantarillado y Pavimentación, diariamente de 10 a 11 1/2 A. M. y de 3 a 5 P. M.

Las propuestas se abrirán en la Intendencia el 4 de Enero de 1921, a las 10 A. M.

EL SECRETARIO

LA SOCIEDAD ANONIMA

Ferias y Bodegas de Valparaíso

pone a las órdenes del público su

AGENCIA EN SANTIAGO

Bandera 287 - Casilla 2757

la que ofrecerá todo género de facilidades en la tramitación de los negocios que se le confíen; ya sean para esta plaza o de la de Valparaíso u otra.

Para el efecto cuenta con magníficas bodegas en ésta y en Valparaíso y anticipa fondos sobre las mercaderías que se consignan para su venta.

EL GERENTE

Al Comercio

y a mis relaciones aviso que con fecha 18 del actual me retiré voluntariamente de la oficina Brull, Alcalde y Cía. por dificultades financiera

ELIAS COX

## TRIBUNALES

### CORTE SUPREMA

Movimiento habido el 21 de Diciembre de 1920

**1.a SALA.**— Las causas suspendidas.

**2.a SALA.**— 1. Contra J. M. Donoso y otro, en acuerdo.

Las demás no vistas.

Don Alfredo Cañas O., alegó don Tito V. Lisoni, en la 1.

**TRIBUNAL PLENO**

Las causas suspendidas.

Falladas de acuerdo:

Elvira Lobos con Luis Moreno, forma, ha lugar, relator Santa Cruz; Convento Franciscano de Chillán con David Elequer y otros, c. fondo, sin lugar, relator señor Figueroa Lagos.

**CORTE DE APELACIONES**

Movimiento del 22 de Diciembre 1920

**1.a SALA.**— Acuerdo después de continuar los alegatos de la N.o del Lunes; 2. Stuber con Fisco, acuerdo; 6. Berríos con Oyarzún Day, confirmada.

Alegaron:

En la N.o 4, del Lunes, don Andrés Gonzáles con don Luis Aylwin; don Luis Benavides.

En la 2, don Carlos Vergara con don Ernesto Peña.

En la 6, don Carlos Manríquez.

**2.a SALA.**— 1. Fisco con Contreras, pendiente.

No vistas las demás.

**3.a SALA.**— 1. Gervais con Gómez Hnos, confirmada; 4. Lira con Fisco, acuerdo; 5. Rabinovich con Rabinovich.

Falladas de acuerdo:

Recurso de hecho Josefina de Valderrama, ha lugar.

J. M. Valderrama, apertura testamento, revocada.

Liquidación Sebastián Guzmán Tulio A. Arellano.

Alegaron:

En la 3, don Carlos Manríquez don Belisario Troncoso.

En la 4, don Aurelio Valenzuela con don Ernesto Reyes V.

En la 5, don Héctor Salas L. don Gabriel Palma.

**4.a SALA.** — 1. P. J. Fernández con E. Campos, sin Tribunal; Luna y otros con A. Herquíñigo, mal anunciada; 3. E. Rojas con Sociedad Suramericana, sin Tribunal; 4. J. Soto con M. Llanán, acuerdo; 5. F. Muñoz con Municipalidad de Santiago, sin lugar; 6. A. Rodríguez con B. Rabelló, mal anunciada; 7. Fisco con Juan Bañados suspendida; 8. Fisco con Fernando Luer, suspendida; 9. Fábrica Cerveza Ebner con M. Araya, sin Tribunal; 10 y 11. E. Labra con Fornas, confirmada.

No vistas las demás.

Alegaron:

En la 4.a, don Pedro Dam en lugar de Rafael Correa.

En la 5.a, don José Ignacio Hurtado con don Nicanor Zuluaga.

**PRIMERA SECRETARIA**

**Ingreso Civil**

Larraín con Fisco, 1.o Juzgado.

Gerdzen con Vial Planet, 1.o Juzgado.

Ferrocarriles del Estado con ..., Valparaíso.

**Ingreso Criminal**

Muerte de I. Riveros, San Bernardo.

Contra A. Ramírez, San Bernardo.

Hurto animales a D. W. Hernández, Los Andes.

Vendedores

Bien relacionados con almacenes, se necesitan para artículo de fácil venta.

Buena comisión.

SANTO DOMINGO 983

De 11 a 12.

# Avisos clasificados

## OFRECEN EN ARRIENDO

**EN CASA HONORABLE, SIN PENSIONISTAS** arriendo una pieza amoblada a persona sola. Baño, luz eléctrica, gas, etc.—Tratar: Moneda N.o 875. 22-D

**CASITAS $ 40 ARRIENDANSE HIGIENICAS** en Cité Modelo, Castro 472. D-22

**ARRIENDO TERCER PISO LUZ** eléctrica matrimonio sin niños. Monjitas 344. D-24

**ARRIENDASE CASA SIN ALTOS,** 7 piezas, patio, doble línea carros. Vicuña Mackenna 391. 5766-D-21

**CASA COMPLETAMENTE NUEVA,** seis piezas, patios, electricidad, alcantarillado, Bezanilla 1469. 5700-23-D

**ARRIENDO ALTOS COMODOS REFACCIONADOS.** Grajales 2533, llaves abajo. Tratar: Huérfanos 1633. 22-D

**ARRIENDO CASITA DOS PIEZAS** y dependencias. Tratar: Bilbao 223. D—23

**ARRIENDO CASITA, BILBAO 271.** Tratar: Echaurren 273. D.—23

**$ 350 ARRIENDO LA COMODA Y** central casa, Serrano 311.—Tratar: Oficina Navarrete, Bandera 139. 23—D.

**ARRIENDASE CASA BARATA,** Santa Elena 822. 5318-23-D

**$ 150 ARRIENDASE GARAGE (DOS** o tres automóviles) y casita anexa con salidas primera cuadra República.—Tratar: Delicias 2336. 5388—D—22

**ARRIENDO PIEZA INDEPENDIENTE,** a persona honorable. Gorbea 2353. 5887—D—22

**SE ARRIENDA PIEZA BALCON** calle Santa Rosa 263. D-22

**ARRIENDO UN DEPARTAMENTO** de dos piezas a persona sola. Nataniel 219. D-23

**ARRIENDO CASA RECIEN REFACCIONADA,** toda comodidad. Moneda 3129. Verla de 9-11, 2-5. D-22

**$ 180 SAN IGNACIO, CASI FRENTE** Escuela Militar, se arriendan casas recién refaccionadas y con luz eléctrica. Tratar Aldunate No 721. 23-D

**$ 110 A [illegible]** de Julio y Copiapó, se arriendan casas recién refaccionadas y con luz eléctrica. Tratar Aldunate N.o 724. 23-D

**$ 80 PASAJE ECHAURREN VALERO** se arriendan casas recién refaccionadas. Tratar Aldunate 724. 23-D

**SE ARRIENDA CASA AMOBLADA,** seis piezas y dependencias, $ 400 mensual. Playa Ancha, Quebrada Verde 18. D-22

**ARRIENDASE CASA AMOBLADA, 6** piezas, hall. Enero, Febrero. Valparaíso, Avenida Francia esquina Cruz 3. D-23

**CASA RECIEN REFACCIONADA,** arriéndase Avenida Matta 1121, inmediata San Diego. Tratar: Avenida Vicuña Mackenna 647. D-23

**ALTOS ESQUINA, ESTILO CHALET,** cerca Estación Central, arriendo. Matucana 34. D-23

**18, 19, 20, PESOS, CASITAS ENTABLADAS,** empapeladas con patio asfaltado independiente. Carrión 1920. D-24

**$60, 85, 100, ARRIENDASE CASITAS** en cité, con luz eléctrica. Carmen 197. 10-D-25

**CASA 6 PIEZAS, RECIEN EMPAPELADAS,** luz eléctrica, arriéndase. Tratar: calle Valparaíso 1481. 18-D-23

**CASA HABITACION ESPECIAL PARA** industria, con cinco piezas, cocina, galpones y sitio arriéndase, calle Chacabuco N.o 755.—Tratar: Huérfanos 710. 105—22—D

**ARRIENDASE INDEPENDIENTE** pieza para caballero, linda vista cale Cerro.—Tratar: Miraflores 382, de dos adelante. 104—23—D

**CENTRAL, ALTOS, 11 PIEZAS.** Santa Rosa 260. Tratar: 264. 22-D

**OFICINAS CON TODO CONFORT,** arriendo a profesionales en Morandé 450. Tratar con el administrador, oficina 12. 18-E

**ARRIENDO CASA, MANUEL RODRIGUEZ 750.** Toda comodidad, luz eléctrica. Tratar: altos de la misma casa. 24-D

**ARRIENDO COMODA CASA, CATEDRAL 2549.** Tratar y verla en la misma, de 1 a 3.

**ARRIENDO CASITAS DE DOS Y** tres piezas. San Francisco 747. 82-27-D

**ARRIENDASE CASA, CONDOR N.o** 756, recién aseada. Verla y tratar de 4 a 6. 87-23-D

**ALMACEN 10 METROS LARGO,** patio independiente, luz eléctrica, etc., arriéndase en Avenida Independencia. Verlo y tratar: Independencia 505. 91-23-D

**CASITA NUEVA ARRIENDO, $ 65.** Barnachea 275. 92-24-D

**SE ARRIENDA GRAN LOCAL CENTRAL,** apropiado para casa mayorista. Bandera 819. D-23

**CASA TRES, CUATRO PIEZAS, COCINA,** patio, parrón, en citées centrales; $ 55, 75, 80, 90. empleados, obreros. Dirigirse propietario: Marlechen Blaesseinger Vergara. Marcoleta 432. D-22

**ESQUINA ESPACIOSA, CENTRALISIMA,** adecuada para cualquier negocio, con habitación, se arrienda. A. Prat, esquina Eyzaguirre. 25-D-24

**SE ARRIENDA LINDO DEPARTAMENTO,** a personas honorables. Santa Rosa 366. 22-D-23

**ARRIENDO EXTENSA PROPIEDAD** adecuada para instalar cualquiera industria, grandes galpones, canon $ 100. Victoria 569. 23-D

**ARRIENDO ESPACIOSA CASA BAJOS,** aseada, luz eléctrica. Verla: 10 a 2. Bascuñán 288. 22-D

## NECESITAN EN ARRIENDO

**CABALLERO FRANCES NECESITA** arrendar casa cuatro piezas dependencias luz eléctrica, patio, jardín, cualquier parte línea carros. L. A. Casilla 3554. D-23

**EN PROVIDENCIA DESEO ARRENDAR** casa de cuatro piezas y patio.—Dirigirse, Hispano, Casilla 3674. 97—27—D

**CABALLERO NECESITA ARRENDAR** 1.o Enero pieza (a la calle, sin muebles. Preferible barrio Recoleta. —E. E., casilla 2783. 123—D—22

## AUTOMOVILES Y CARRUAJES

**ESCUELA PRACTICA DE CHAUFFEURS** mecánicos, cursos rápidos, Overland, Ford, Dodge, enseñanza por sus dueños. Arredondo and Company, Vicuña Mackenna 386, Moneda 1020, Teléfono 3362. 21-D

**¿QUIERE USTED VENDER SU AUTOMOVIL?** ¿Desea renovar la carrocería de su coche? ¿Piensa permutar su auto por propiedades o viceversa?. 26-D

**ANTIGUOS RENOVADORES Y FABRICANTES** de carrocerías, hacemos obras al más bajo precio. Consúltenos hoy mismo, atendemos personalmente cualquiera solicitud con el mayor esmero. 26-D

**ACTUALMENTE TENEMOS PARA** vender un Elyum turismo, casi nuevo, un Dodge, conducción interior, un chassis Ford, N. A. G., carrocerías de sport usadas, casi regaladas, cadenas, rayos, ruedas e innumerables repuestos y accesorios. 26-D

**VISITENOS O PIDANOS PROSPECTOS** gratis.—M. Basten y Cía., casilla 169. San Martín 760. Teléfono 2775. 26-D

**CAJONES VACIOS CON LATAS DE** nafta por grandes y pequeñas partidas, véndese, Brasil 385. Teléfono 243. 5452-D-24

**LA SANTIAGO, MUDANZAS CARROS,** golondrinas planas para campo, precios módicos. Oficina Prat 16. Teléfono 5157. 5373-21-D

**[illegible]DESE COCHE AMERICANO** [illegible] en estado. San Antonio 866. 23-D

**TONEAU, SE COMPRA EN BUEN** estado, con arnés, y llantas de goma, Brasil N.o 783. 3393—D—23

**CICLISTAS: LA CASA MIGUEL** Martínez U., Delicias 1627, recibió Forros de la conocida marca "Hutchinson Eagle", con alambre, a $ 20 c/u; con pestaña, a $ 22 c/u; cámaras, a $ 8.50; bombas "Bluemel's", a $ 6.50 y $ 7; linternas para aceite, a $ 18; juegos de llaves, a $ 5.50. D-24

**SE VENDEN DISCOS DE BALATA** para embrague de automóviles Buick, Manuel Thompson 3428. 5511-D-22

**FORD SPORT UNICO MODELO** con tapabarro, véndese: Ahumada 228. 5912-D-22

**SE VENDE UN VICTORIA PARTICULAR** aperado con o sin caballo. Tratar: Recoleta 957. 5977-24-D

**ACUMULADORES NUEVOS PARA** automóviles, se venden a precio de ocasión. Se cargan baterías, garantizando el trabajo. Zañartu 1034, casi esquina Bandera. 5983-25-D

**AUTOMOVIL ABIERTO, PARA LA** tarde, necesito arrendar. Rosas 1464. 5985-23-D

**AUTOMOVIL HILLIE KNIGT, CASI** nuevo, de turismo, siete asientos. 5 ruedas de alambre, neumáticos completamente nuevos, vendo de gran ocasión en $ 9,500. San Antonio 280. 22-D

**FORD ARRIENDO BUEN ESTADO** por días o por meses, pago anticipado. Vicuña Mackenna 485. 6003-D-22

**VENDESE DODGE. TRATAR GAY** 2125, letra C. 6005-D-25

**VENDO UN AUTO PARTICULAR** con facilidades de pago. Independencia 755. D-25

**VENDO AUTOMOVIL FORD, PARTICULAR,** casi nuevo, motor garantido, $ 3,300. Nataniel 464. 22-D

**AUTOMOVIL HUDSON TURISMO,** nuevo, 7 asientos, arriendo para Viña del Mar. Tratar: Riquelme 87. 1-D-24

**$ 80.00 VENDO AUTO PARA NIÑO** muy poco uso, San Diego 244. 19-D-22

**AUTOMOVILES: ESSEX, HUDSON,** Chandler, Dodge y Ford, cerrados y abiertos, a precio de ocasión vende Garage Good-Year, Ex Michelin, Cienfuegos 24. 100—24—D

**AUTOMOVIL CADILLAC DE LUJO** con poco uso y en perfecto estado

**AUTOMOVIL CADILLAC DE LUJO** con poco uso y en perfecto estado con repuestos tiene orden de vender con rebaja de precio. Gustavo Ried. Compañía 1065. Oficina 8. 63-22-D

**OCASION: CHANDLER, PERFECTO** estado, ofrecemos. Arreglamos automóviles de todas marcas; europeos y americanos. Trabajo garantido. Precios bajos. Garage Serrano, Porta y Cía., Cóndor 867. D-22

**BREACK 10 ASIENTOS, PERFECTO** estado, bueno para campo, vendo Eyzaguirre 1462. 31-D-24

**PARA AUTO "DODGE", SE VENDE** capota completa, resortes, forros, cámaras, klaxon y una infinidad accesorios y herramientas, todo baratísimo. A. Prat 608. 23-D-23

**AUTO FORD CON FACILIDADES** pago, compro: San Alfonso 71. 24-D

**CORONA PARA DIFERENCIAS** auto Dodge, vendo: San Alfonso 71. 22-D

**VENDO FORD, FACILIDADES PAGO,** Esperanza 48, segundo número. 22-D

**AUTOMOVIL ZEBE PEUGEOT 2** asientos, 8 caballos, buen estado, vendo ocasión 1900, Echeverría 995.

**FORD, DOS, FLAMANTES VENDO,** verlos para convencerse, Sargento Aldea 1084. 25-D

## ANIMALES Y VEHICULOS

**BURRA, BUENA LECHERA, SANA,** véndese. Catedral 4435 (Lourdes). 22-D

**OCASION VENDO CAMION CON** caballo y arneses. San Diego 1269. 6014-D-23

**POLICIALES PURA SANGRE,** cámbiase pareja por Bull-dog o Mastín de presa muy bravo.

**PERRA POLICIAL VENDO. ROSAS** 1032. 79-23-D

**VENDO PERRA POLICIAL, FINA** nueva. Delicias 2690. 22-D

**SE VENDE UNA YEGUA DE TIRO** solo, garantida. San Alfonso 321. 23-D

## AVICULTURA Y CULTIVOS

**VENDESE UNA JAVA PARA AVES** y pollos gordos. Independencia 1984. D-22

## ACCIONES Y BONOS

**FRANCO CHILENA SALITRES.** Véndese una acción de esta importante Sociedad con $ 3,000 contado, resto fines Enero. Casilla 773. Ruiz. 6526-23-D

## COMPRA-VENTAS DE NEGOCIOS

**POR AUSENTARME VENDO ALMACEN** abarrotes. Mapocho 3104. 5613-D-22

**HABIENDO COMPRADO EL NEGOCIO** de abarrotes del señor Saiverio Dimare, en la calle García Reyes 998, no respondo por cuenta alguna tres días fecha.—Luis Canepa. 22—D

**AVISO AL COMERCIO QUE HABIENDO** comprado el negocio de abarrotes al señor Andrés Pastene situado en calle Libertad 1116, no respondo de ninguna cuenta ni reclamos pasados los tres días.—Félix A. Ricci. 22—D

**VENDO RESTAURANT SEGUNDA** categoría. Mapocho esquina Esperanza. 5913-23-D

**VENDO O ARRIENDO LA ANTIGUA** carnicería San Sebastián. Castro 331-332. Tratar con su propio dueño. 5927-24-D

**VENDO NEGOCIO DE CIGARRERIA,** librería y paquetería, muy acreditado, frente a la Universidad Católica, por ausentarme de Santiago. Delicias 389. 23-D

**VENDO FRUTERIA CON MOSTRADOR** y vidriera, muy barata. San Diego 747. 22-D

**VENDESE ANTIGUO Y ACREDITADO** almacén abarrotes, ubicado en San Francisco número 597, esquina Eyzaguirre. Tratar y verlo diariamente, 3 a 4. 22-D

**BAR, PASTELERIA Y EMPORIO,** en pleno corazón de Santiago, vendo por enfermedad (única ocasión). Carmen 1067. D-22

**SE VENDE NEGOCITO DE VERDURA** en $ 200. Carreras 516. 22-D

**VENDO ALMACEN DE ABARROTES** y verdulería, esquina grande. Cité Porvenir 859. 23-D

**PASTELERIA, LADO TEATRO.** Magnífico negocio véndese, no se regala. Se da a prueba. Gálvez 4411. 3-D-22

**VENDO LA ANTIGUA CARNICERIA** y verdulería, San Francisco, por tener otro negocio que atender. San Francisco 301. 106—13 D

**COMPRA VENTA-REMATES DE NEGOCIOS,** encárguese Neftalí 2.o Arce: Moneda 2490. Oficina: Gálvez 106. 102—28—D

**VENDO FRUTERIA CON MOSTRADOR** y vidriera, muy barata. San Diego 741. 23-D

**VENDO, POR IRME A FRANCIA,** por mitad de su valor, mi industria en plena prosperidad: 3 tornos paralelos, fragua, horno de esmaltar, buen surtido de herramientas, todo está nuevo. Cada máquina tiene su motor eléctrico individual. Capacidad para garage.— Gastón Boite, Maison Francaise, Moneda 2251. 23-D

**VENDO CARNICERIA, VENTA** diaria 350 a 400 pesos, utilidad comprobada. Dirigirse M. T., Correo 3. 22-D

**CARNICERIA HIGIENICA VENDO** o arriendo por enfermedad. Andes 2459. 22-D

**POR AUSENTARME DEL PAIS** vendo la acreditada sombrerería "Bettino", Delicias 2818. La mejor instalada en el barrio Estación. Tiene amplio local para poner fábrica. 23-D

**VENDO DEPOSITO DE LICORES,** poco capital. Juan Vicuña 1456. 23-D

**PELUQUERIA VENDO, BUENA** entrada. San Diego 1141. 22-D

## COMPRA-VENTAS VARIAS

**COMPRO TARTARO Y BORRA Y** leñas. Franklin 10. 3746-E-1.o

**TERNOS, PANTALONES, AMBOS,** paletoes, sombreros, zapatos de hombre y señora, usado pero bueno, vende cualquier precio; facilidades de pago. Ropería Andrés Bello 601, esquina Recoleta. 16-Enero

**COOLIN, FELDESPATO, CUARZO,** sílice, arena cuarzoza y toda clase de tierras refractarias necesito. Oferta: casilla 4049. 5326-D-23

**OJO. — TARTARO COMPRO, PAGANDO** siempre al contado el más alto precio. Ibáñez 240, cerca Desinfectorio. Casilla 2702. Santiago. —Ojo. 5319-D-25

**COLMENAS, CERA ESTAMPADA,** todos útiles apicultura. Aróstegui, Manuel Rodríguez 854. E-7

**ZAPATERIA MARCHANT, MORAN** 845. Calzado fino sobre medida. Precios módicos. 31-O

**ROPERIA MODERNA, SAN DIEGO** 363, ofrece precios de ocasión ternos de ricos casimires poco uso, ambos, paletoes, pantalones, sombreros de ocasión. Desinfectados. 5677-23-D

**SE VENDE UN BUEN BILLAR, MAPOCHO** 3104. 5610-D-22

**COMPRO ARNESES COMPLETO** tiro solo; prefiero negro. Nataniel 38. 5915-22-D

**POR VIAJE, VENDO MAQUINA** de coser de pie; borda y deshila. Dávila 887. 5931-23-D

**OCASION: REALIZANSE 150 CAJONES** champagne fina para norte, sur o fuera de Chile. Casilla 773. 5934-23-D

**FUNDOS COMPRA, VENDE, ARRIENDA.** Préstamos hipotecarios, acciones, bonos, gestiones administrativas. Carlos Aldunate Bascuñán, Casilla 773. Huérfanos 1028. 5925-23-D

**COMPRO DE OCASION TESORO DE** la Juventud. Dirigirse: 21 de Mayo, N.o 892, almacén Gur. 5802—D—22

**VENDO DOS FUELLES, UNA BIGORNIA** y toda herramienta de carrocería. Verlas y tratar, V. Lastarria 47. D-23

**BICICLETA BIANCHI PARA NIÑITO,** coche cuna, vendo, flamantes. Matucana 590. 5508-D-22

**CASILLA DE CORREO, VENDO DERECHO** a la llave. Ofertas: Casilla 3779. 5933-22-D

**COMPRO TODA CLASE BOLETOS** de catres. Recoleta 530. 25-D

**ZAPATEROS! BUENA OCASION,** hormas nuevas y a medio uso, se venden en Las Rosas 1653. 23-D

**$ 45 REGALO GALLINERO PORTATIL** de tela metálica y madera. Nataniel 710. 22-D

**SE COMPRAN SILLAS Y MESAS,** de ocasión. Mapocho 880. 5981-22-D

**GALLETERIA Y CIGARRERIA,** buena instalación, vendo. San Pablo 1945. D-22

**LEÑA ALAMO, $ 1.30 SACO 300 PALOS;** sti fina, paquetes, $ 21 el mil, vende. Mapocho 3001. D-22

**VENDO BICICLETA DE OCASION.** Manuel Montt 2449. D-22

**SE VENDE ROPA USADA DE SEÑORITAS** jóvenes, por duelo. Calle Esperanza N.o 6. D-22

**COMPRO RAULI 2a DE 1 x 10.** Oferta: Av. Irarrázaval 2426. 6010-22-D

**TRAJES CABALLEROS, SEÑORITAS,** varios muebles, vendo barato. García Reyes 21-A. 6008-22-D

**PICADORA CROWLEY N.o 12, LOCOMOVIL** Marshall 10 H. P., segadoras para pasto Emerson, prensa Whitman's, vende. Delicias 2197.

**LOCOMOVIL ROBEY 10 H. P., PRENSA** Arber Columbia, caja de acero, picadora Samson N.o 10, segadoras para pasto, vende. Delicias 2197.

**LINEA DECAUVILLE, CARROS** planos y de volcar, vende. Delicias 2197.

**HARNEADORA ROBEY A VAPOR** y a mano, Stubb's a mano, vende. Delicias 2197.

**TRILLADORAS GARRETT, ROBEY,** Case, Hube, Clayton, de 36, 40, 54 y 60 pulgadas, vende. Delicias 2197.

**BANCOS LAMPEADORES, PEÑA Y** Farquhar, completos, vende. Delicias 2197.

**MOTOR A PETROLEO DE 50 H. P.** Locomóvil Wilson a parafina de 20 H. P., vende. Delicias 2197.

**MAQUINA TEJEDORA, VENDE.** Delicias 2197.

**TRASQUILADORA PARA OVEJAS** vende. Delicias 2197. 21-D

**BICICLETA PEOGUT, CATRES Y** útiles de casa, baratos, vendo por viaje. Pasaje Tracción 2119, entre Baquedano y Maturana. 14-D-22

**SE VENDE UNA BICICLETA PARA** niño perfecto estado. Ahumada 367. 12-D-23

**CUADROS AL OLEO DE AUTORES** nacionales, compro. Moneda 873. 13-D-23

**ESTABLO CON CLIENTELA DESEO** arrendar o comprar. Correo Central, S. Ch. 15-D-22

**TABACO EN RAMA VENDO 50** quintales. Roquinoa, casilla 24. 17-D-2

**SE VENDE BICICLETA MARCA** Goricke. Sazié 2121. 22-D

**ANAFE GAS Y MUEBLES TAPIZADOS,** véndese. Arturo Prat 385. 22-D

**VENDO ARMAZON Y MOSTRADOR,** barato. Mapocho 2090. 24-D

**ALIMENTO ENGORDAR CHANCHOS,** barato vende. Agustinas 2437. 86-22-D

**ZAPATEROS PLANTILLEROS,** buenos compostureros, preciso. Alonso Ovalle 1062. 40-D-22

**MILAGROS: REALIZO 119 SACOS** de porotos Milagros, buena clase. Avenida Román Díaz 582. Providencia. 30-D-2

**VIOLIN MUY RICO, DE PRIMERA** marca, se vende $ 200. A. Prat 608. 24D-23

**DE OCASION VENDO CRISTO DE** marfil, mantón de Manila, ollas de cobre, poncho de vicuña, miniaturas en marfil, cajas en cuero, muebles venecianos legítimos antiguos plateados, mesa redonda con mármol y varios otros objetos de valor. Avenida Francia 1096, de 1 a 4 P. M. 38-D-22

**AGUARDIENTES PUROS DE UVA,** especiales para ponches, frutas, usos medicinales, vende el destilatorio Avenida Matta 788, desde un litro. Realiza licores finos.

**LEÑA MONTE, MUY SECA ESPECIAL** para cocinas a $ 8.60, carbón puro espino $ 11.50, puesto domicilio, vendo: San Francisco 627. 64-23-D

**TESORO DE LA JUVENTUD, EDICION** completa vendo de ocasión. Exposición 404. 22-D

**COMPRO PLOMO POR PEQUEÑAS** y grandes partidas. San Alfonso 40. 22-D

**BICICLETAS LAS MEJORES MARCAS** para jóvenes, señoritas y niños, tengo buen surtido, constantemente. Avenida Brasil 15. 23-D

**YA ES TIEMPO Y LAS OPORTUNIDADES** también se pasan, compre usted en las antiguas fábricas, Catedral 1982 o San Diego 1421. Baños, $ 14; calentadores automáticos, $ 150; lluvias automáticas, $ 3; lavaplatos finos, $ 19; recipientes fierro esmaltado, $ 2.50; mesas forradas, $ 16; lámparas acetileno, $ 3; depósitos estañados para lecherías, $ 15; enfriadores de leche, $ 4.60; cañones para cocinas, $ 2.50 tira. 22-D

## MAQUINARIAS

(COMPRA-VENTAS)

**CUCHILLOS PARA SEGADORAS** Deering, de pasto, sin uso, vende Huérfanos 2448. 22—D

**ESLABONES PARA ESTERAS DE** picadoras y toda clase de repuestos, vende Preisler, Huérfanos 2448. 20—D

**PRENSA "COLUMBIA", DE ACERO** con un mes de uso, vende de ocasión Teodoro Preisler, Huérfanos 2448, teléfono 2028. 22—D

**VENDO MOTOR ELECTRICO 12** HP. Santa Elena 1455. D-22

**MOTOR ELECTRICO A. E. G., DE** 3 H. P., 440 volts, se venda, garantido. Monjitas 834. 22-D

**COMPRASE DINAMO DE AUTOMOVIL** Maxwell. Nataniel 464. 5974-23-D

**MAQUINA DE PIE, SINGER, NUEVA,** valor 400 pesos, regalo $ 150. Esperanza 50, casa N.o 2. D-22

**MOTOR A. E. G. DE OCHO CABALLOS,** moderno con rieles, tablero y resistencia, garantido se vende. Lord Cochrane 645. 001-D-23

**SE VENDE UNA BATERIA DE 9** máquinas trenzadoras para alpargatas completamente nueva. Lord Cochrane 645. 6002-D-23

**MAQUINA ESCRIBIR "OLIVER",** perfecto estado, dos carros, vendo barato. Lira 37. 6004-D-23

**MAQUINA ADLER EN PERFECTO** estado se vende. Huérfanos N.o 719. 105—22—D

**MOTORES ELECTRICOS DE 1/4,** 1/2 H. P., 220 Volts, resistencia para motor de 50 H. P., 440 volts, y una preciosa vidriera se venden en San Pablo 1119. 59-22-D

**PICADORA CROWLEY N.o 12. LOCOMOVIL** Marshall 10 H. P. Segadoras para pasto Emerson. Prensa Whitman's, vende Delicias 2197. D-22

**LOCOMOVIL ROBEY 10 H. P.** Prensa Arber Columbia, caja de acero. Picadora Samson N.o 10. Segadoras para pasto, vende Delicias 2197. D-22

**LINEA DECAUVILLE. CARROS** planos y de volcar, vende Delicias 2197. D-22

**HARNEADORA ROBEY, A VAPOR** y a mano; Stubb's a mano, vende Delicias 2197. D-22

**TRILLADORAS GARRETT, ROBEY,** Case, Hube, Clayton, de 36, 40, 54 y 60 pulgadas, vende Delicias 2197. D-22

**BANCOS LAMPEADORES, PEÑA Y** Farquhar, completos ,vende Delicias 2197. D-22

**MOTOR A PETROLEO DE 50 H. P.** Locomóvil Wilson a parafina de 20 H. P., vende Delicias 2197. D-22

**MAQUINA TEJEDORA, VENDE DELICIAS** 2197. D-22

**TRASQUILADORA PARA OVEJAS,** vende Delicias 2197. D-22

**BATIDORA, AMASADORA, PANIFICADORA** de mantequilla, vende Delicias 2197. D-22

**MOTOR ELECTRICO, 5 CABALLOS** de fuerza, marca alemanes de 2.a mano, se compra de ocasión, Estado 250 o casilla 345. 42-D-23

## OCUPACIONES

**COCINERA SE NECESITA UNA PARA** matrimonio solo. Cumming 878. D-23

**COCINERA RECOMENDADA NECESITASE.** Santa Filomena 109 al llegar a Purísima. 5704-22-D

**COCINERA JOVEN, SEPA OFICIO** recomendada, para ir a la costa, necesito. Agustinas 2861. 5930-23-D

**COCINERA PARA ACOMPAÑAR** familia a la costa, se necesita con buenas recomendaciones, en Castro 236, de 1 a 3 P. M. 22-D

**COCINERA RECOMENDADA, QUE** sepa su oficio. Tratar: de 8 a 12. Monjitas 759. 22-D

**COCINERA, NECESITO. SAN PABLO** N.o 2169. D-22

**COCINERA, NECESITO, BUENAS** recomendaciones. Dávila 717. D-22

**COCINERA CON RECOMENDACIONES,** necesitamos. San Ignacio 1895. 22-D

**COCINERA, HUERFANOS 1326.** 22-D

**COCINERA $ 90, CON INFORMES.** Amunátegui 31. 22-D

**[illegible]RERO, NECESITO. AVENIDA** Horacio Fabres 621. D-23

**CAMISERA, NECESITO. PAGO** bien. Lavandería Novedades, San Pablo 1063. D-22

**COCINERA, HUERFANOS 1326.** 68-2-D

**COCINERA, HUERFANOS 1326.** 69-22-D

**COLECCION DE PAPEL SELLADO** vendo 26 hojas de papel sellado de los años 1882 a 1904 inclusive. Moneda 1690 A., de 2 a 5. 26-D-23

**COCINERA CON RECOMENDACIONES:** Bascuñán 1421. 22-D

**COCINERO COMPETENTE, BUEN** sueldo, se necesita. Restaurant Teutonia, Bandera 843. 39-D-23

**COCINERA NECESI[illegible] BUENAS** recomendaciones [illegible] familia. Tratar de 1 a [illegible] [illegible]ienfuegos 176. [illegible]-D-24

**ALEMAN MECANICO DESEA OCUPACION** de jefe de taller o montador de casa importadora. Buenos certificados. — R. K., Correo Central. N-21

**MECANICO MUY COMPETENTE Y** con buenos referencias, necesito para campo a dos horas de Santiago. Exíjense comprobantes de capacidad. Dirigirse R. C. P., Correo 2, Casilla 758.

**BARNIZADORES: LLEGO EXTRACTOS** de nogal y caoba. Miguel Martínez U., Delicias 1327. 6237-24-D

**VENDEDORES LEÑA Y BOTELLAS** necesito. Camas litre, lunas, compro por carros. Carmen 761. 5463-D-23

**SEGADORES SE NECESITAN CERCA** de Santiago, en Estación Marruecos, fundo Descanso. Páganse buenos precios. 5536-29-D

**NECESITO SIRVIENTA PARA TODO** servicio. Alonso Ovalle 860. D-22

**BOTICA. — EMPLEADO RECOMENDADO** y competente, necesita Farmacia El Mercurio, Valparaíso, casilla 4071. 24—D

**MATRIMONIO SIN HIJOS SE** ofrece para ciudad o campo; ella costurera o piezas; él chauffeur y mecánico; entiende motores a vapor y actualmente ocupado. Por carta Bardignac N.o 176, o personal, de 1 a 4 P. M. M. M. P. 5919-23-D

**NECESITO BUEN BARNIZADOR.** Esperanza 762. D-21

**OFREZCOME COMO RONDIN O** portero. Buenas recomendaciones. Dirigirse: Barnachea N.o 8, L. G. D-22

**NECESITO NIÑO 12-14 AÑOS. SANTA** Rosa 299. D-22

**EMPLEADAS, NIÑERA Y DE LA** mano, necesítanse para Valparaíso; buenos sueldos. Tratar: San Diego 2087, altos. 5907-D-22

**NIÑA PARA SERVICIO, POCA FAMILIA,** necesítase. Puente 765. 22-D

**NECESITO BUENOS CARPINTEROS** mueblistas. Gálvez 162. 22-D

**MUCHACHO GRANDE Y DECENTE,** necesito para el aseo. Tratar: de 8 a 12. Monjitas 759. 22-D

**NECESITO PELUQUERO CON HERRAMIENTAS.** Manuel Rodríguez 860. 22-D

**MECANICO ARMERO NECESITO.** Bandera 820. 5975-27-D

**MOZOS SE NECESITAN, PUERTAS** adentro, buen sueldo. Mapocho 873. 5981-21-D

**NIÑA PARA LA MANO QUE ENTIENDA** en cocina, se necesita con recomendación. Grajales 2485. 5082-22-D

**SE NECESITA HOJALATERO Y** gásfiter. Maestranza 443. 5984-23-D

**ARREGLADOR DE CHAROL, COMPETENTE,** se necesita. Lord Cochrane 645. D-22

**NECESITO OFICIALITO Y AYUDANTAS** vestoneras. Fariña 578. D-22

**SEÑORITA, CON PRACTICA EN** trabajos de oficina y contabilidad; escribe a máquina, se ofrece. San Pablo 1446. D-23

**PERSONA ACTIVA SOLICITA** agencia de casa seria, para la compra de frutos del país por cuenta ajena, en el ramal de Renaico a Traiguén, con asiento en Angol; poseo buen local y doy garantía; también comisiones en general. Interesados, dirigirse a Correo N.o 2, F. R. G. D-22

**NECESITO BUEN AYUDANTE VESTONES.** Fariña 578. D-22

**NECESITO PELUQUEROS Y TAMBIEN** para Sábado y Domingo. Franklin 1057. 24-D

**CUIDADORA PARA ENFERMOS,** seria, recomendada, puertas adentro, necesito. Sanatorio, Avenida Matta número 586. 22-D

**MATRIMONIO RECOMENDADO SE** ofrece para cuidar casa.— J. L.— Nueva de Valdés 1006. 22-D

**MAYORDOMO VIUDO, POCA FAMILIA,** ofrécese con garantías para cualquiera ocupación. Cochrane 194. 6012-22-D

**OFICIALES GASFITERS HOJALATEROS,** necesito. Rosas 929. 6-D-22

**NIÑO MANDADOS NECESITO.** Sueldo $ 20. Bandera 34, oficina 4. 6-D-22

**NIÑAS PARA ATENDER LOS COMEDORES** necesito. Alonso Ovalle 1217. 9-D-22

**EMPLEADO RECOMENDADO CON** buena práctica recetas, necesito. Más datos Independencia 493. Botica Marchant. 16-D-23

**SACADOR DE PUNTERAS Y QUE** sepa correr fierros, competente, necesito, Grajales 2861.

**COSTURERAS PARA PANTALONES** necesitan, San Francisco 264. 96—27—D

**VENDEDORES Y COBRADORES** necesito, artículo con pagos semanales. Compañía 1286. 93—22—D

**CAJISTA-REMENDISTA Y LINOTIPISTA** competente, se ofrece. Arturo Prat 1322. Almacén Picó. 98—24—D

**SERVIDUMBRE? PARA ESTA Y** fuera Santiago, ofrece: Oficina "La Rápida" Gálvez 106. 101—26—D

**COSTURERA SASTRE, ADELANTADA** y aprendiza, necesito urgente, trabajo seguro. Santa Rosa 449, casa 4. 22-D

**SE NECESITAN AYUDANTAS** muy competentes para la moda. Santa Rosa 335. 22-D

**MUCHACHO PARA CARRETELA,** con carnet. San Diego 606. 22-D

Me siento feliz en mi nueva ocupación. Con razón decía la patrona que los avisos clasificados del diario de mayor circulación son los de mayor eficacia. Además con lo comodidad que los avisos aparecen debidamente distribuídos, hay mucha facilidad para recortar, todo un grupo de solicitantes de ocupaciones.

**OFREZCOSE MECANICO MAQUINARIA** agrícola, buenas recomendaciones. Lastarria 96. 24-D

**NIÑERA, BUENA RECOMENDACION,** necesito, pago buen sueldo. Merced 748. 22-D

**MOZO PARA CAMARERO, CON** recomendaciones. Agustinas 2123. De 1 a 2 P. M. 23-D

**PELUQUERO NECESITO CON HERRAMIENTAS.** San Pablo 1051. 22-D

**RELOJERO COMPETENTE NECESITO.** Compañía 1822. 78-23-D

**SE NECESITAN APARADORAS** para cuero. Rosas 3225. 80-23-D

**NECESITO JOVEN DE 16 A 18** años, que sea entendido almacén abarrotes, con recomendación. Bascuñán 589. 83-23-D

**NECESITO CARRETELERO PARA** bodega de frutos del país, con recomendación. Bascuñán 589. 84-23-D

**NECESITO UN EMPLEADO QUE** sepa gobernar carretela. Mercado Central (interior 185). 90-23-D

**MUCHACHO PARA OFICINA NECESITO.** Morandé 678. 94-22-D

**NECESITO UN NIÑO QUE ENTIENDA** en carnicería. Andes N.o 2723. 2262-23-D

**MECANICOS Y OFICIALES MECANICOS,** necesita Delicias 2197. Inútil presentarse sin buenos conocimientos. D-22

**PINTOR DE LETRAS, NECESITA** Delicias 2197. D-22

**MOZO, QUE HAYA ESTADO EN** Cafetería, se necesita. Tratar: en Recoleta N.o 124. D-23

**NIÑO RECOMENDADO, PARA COPERO,** de puertas adentro, se necesita en Recoleta N.o 424. Buen sueldo. D-23

**COMPRO DENTADURAS Y DIENTES** artificiales usados. A. Prat 478. 60-31-D

**TIÑA EN SU CASA CON ANILINAS** Récord y con dos pesos obtendrá hermosos colores. Procedimiento muy fácil. Casa Central. Delicias 2025. 26-D

**ABARATE LA VIDA USANDO ANILINAS** "Récord", con dos pesos podrá teñir en su casa. Pruebe. Sucursal 2: San Diego 11. 26-D

**NECESITASE SIRVIENTA DE MANO,** para matrimonio sólo, con muy buenas recomendaciones. Tratar: Catedral 2245. Casa 21. 65-23-D

**NECESITO PELUQUERO SIN VICIOS** para que se haga cargo de una peluquería. Doy buenas garantías. San Diego 950. 66-22-D

**EMPLEADO EXTRANJERO COMPETENTE** para oficina. Se necesita Ibáñez 240. 67-23-D

**CARRETELA CON ARNESES, PATENTE,** etc. Se regala en $ 400. Purísima 275. 41-D-25

**SANDWICHERO SE NECESITA,** Restaurant Teutonia. Bandera 843. 32-D-22

**SEÑORA VIUDA JOVEN, BUENA** presencia, llegada del extranjero, solicita puesto de confianza. Datos: San Diego 206. 28-D-22

**NECESITO EMPLEADA JOVEN** que sepa algo de cocina para matrimonio solo. Esmeralda 547. 21-D-23

**SE OFRECE MATRIMONIO SIN** familia para aquí o fuera de Santiago, él jardinero o llavero o para el cuidado de casa particular, con buenos informes. Dirigirse: calle Dolores 409. 26-D-24

**CAMISERAS Y POSTICERAS, NECESITO** Lavandería Le Grand Chic, Delicias 2369. 22-D

**OFREZCO A CASAS FORMALES** cocineras, servidumbres, amas, recomendadas. Libertad 9. 22-D

**AMA DE LECHE PARA GUAGUA** de dos semanas, necesítase con urgencia para el campo, cerca de Santiago. Presentarse, Avenida Inglaterra 1240. 22-D

**NECESITO SEÑORITA APRENDIZ** mesonera. Cochrane 797. 23-D

**MOZO, NECESITO, SAN DIEGO** 1297. Restaurant Barcelona. 22-D

**NECESITO CARPINTERO, MANUEL** Montt 2449. 22-D

**NECESITO TOCADOR, TOCADORA** de piano, para bar, pago buen sueldo. Avenida Matta 1416. 22-D

**NIÑO PARA EL SERVICIO NECESITO,** Independencia 924.

**COSTURERAS NECESITO, BANDERA** 339. 121—D—22

**NECESITASE UNA NIÑA AGIL PARA** las piezas y comedor. Amunátegui 153. 120—D—22

**NECESITO UN BUEN PELUQUERO,** Mapocho 1048. 119—D—22

## DIVERSOS

**LA GRAN OCASION, COMPRA A** domicilio toda clase de ropa y calzado de caballero de cuerpos delgados. Pago buenos precios. Dirigirse a Custodio Aguilera. San Pablo 2270. D-31

**IMPRENTA ECHEVERRIA SAN** Diego 1148, Teléfono Inglés 23 (Matadero). Se ejecuta toda clase de trabajos comerciales a los más bajos precios. Agencia de LA NACION. Recibe avisos hasta las 9.30 P. M. En venta: "La Semana Cinematográfica" Ventas de libretas, cuadernos, por mayor y menor. Artículos de escritorio.

**AGENCIA DE "LA NACION", PORTAL** Edwards 2748, recibe avisos hasta las 9.30 P. M.

**LUCAS SILVA C., TALTAL, DESEA** saber el paradero de Hortensia Mardones Navarro, para asunto de conveniencia. 31-D

**A DON ENRIQUE WALLACE SE** le ruega pasar por la Feria de Maquinarias de la Alameda de las Delicias. 57660-D-23

**SE HACE ROPA FINA Y BORDADOS** a mano. Calle Gálvez N.o 636. 5923-23-D

**IMPRENTA "LA ECONOMIA", San** Pablo 1429. Ejecuta toda clase de trabajos. Vende útiles imprenta. D-23

**AL COMERCIO: HABIENDO COMPRADO** el negocio de sastrería "The Old Tailor", situado en Agustinas 821, al señor Mauricio Peck, no respondo por ninguna cuenta pasado 3 días.—Alfredo L. Ratinoff. D-23

**PASCUAS FELICES LAS PASARA** usted en el Restaurant Almagro, único casa especialista en ponches. I. Aguilera 1126. 26-D-24

**EL FAMOSO COLA DE MONO UNICAMENTE** se expende en el Restaurant Almagro. Orquesta todas las noches. 20-D-24

**NO CONFUNDA RESTAURANT** Almagro se encuentra Plaza Almagro entre San Diego y Gálvez. 20-D-24

**NO CREA NADA, CONVENZASE** usted: pase al Restaurant Almagro y deléitese con el ponche en leche. 20-D-24

**VENDESE DE OCASION TRAJE** novia, importado. Escribir: Correo Central.— Z. S. 22-D

**SEA USTED ECONOMICO, LA ECONOMIA** es la base de la fortuna. Tiña sus ropas con anilinas "Récord", sucursal N.o 1. San Diego 730. 26-D

**AHORRE TIEMPO Y DINERO, CON** dos pesos tendrá su ropa teñida con anilinas "Récord". Todos colores y son firmes. Moneda 813, Suc. N.o 3. 26-D

**NO MALGASTE SU DINERO EN** tintorerías, con dos pesos tendrá su ropa teñida en su casa con anilinas "Récord". Delicias 51. Suc. 4. 26-D

**MANDE TEÑIR SUS ROPAS A** cualquiera sucursal de las anilinas "Récord" que cobra un 50 por ciento menos que las demás tintorerías, y las deja como nuevas. Delicias 2025. Casa Central. 26-D

**VINAGRE Y VINOS PICADOS, blancos** y tintos, compra por pequeñas y grandes partidas. Avenida Matta 788.

**CAPSULAS PARA VINOS Y LICORES,** aunque lleven marca compra. Avenida Matta 788. 33-D-22

**REGALO MADERAS PARA LEÑA** y tejas. Serrano 79. 34-D-22

**ELGUETA Hnos., SE ENCARGAN** de hacer y colocar toda clase parquet, especialidad en estilo americano, Fábrica: Maestranza 1381. 35-D-24

**LINTERNA PROYECCION CON** lámpara de arco, etc., vendo. Delicias 2816. 22-D

**TRAJES USADOS DE NIÑAS VENDO** de ocasión, Huérfanos 1376. 103—D—22

**ARADOS TRILLADORAS VARIAS** marcas, motores locomóviles, segadoras pasto, Bancos Lampeadores, bombas a mano, centrífugas, acopladas vacío, aire, fondos jaboneros, calderos de 1 a 150 caballos fuerza, cables acero, prensas, motor eléctrico 13 H. P. Motor gas pobre 12 H. P., completo, ruedas para carros, rieles 10 y 12 kilos maquinaria maderera, cañería fierro fundido, 4", 6", aceso para agua 5" exterior, trasmisiones, poleas, descansos, correas, tubos acero buen surtido, ofrece: Tattersall Maquinarias, Chacabuco 68.

## INSTRUCCION

**"CURSO DE VACACIONES".— INSTITUTO** San Martín. San Martín 64. Teléfono inglés 213. Sistemas antiguo y concéntrico. Humanidades y preparatorias. Internado, medio pupilaje y externado. Profesores titulados. 5304-D-24

**CURSO DE VACACIONES, SISTEMA** antiguo y concéntrico, dirigido por profesores titulados. Hemos instruído lo más distinguido de Santiago. Morandé 291 (esq. Huérfanos). 5759-D-23

**CURSO DE VACACIONES, HUMANIDADES** 1.o al 6.o año, sistema antiguo y concéntrico, preparatorias el mejor profesorado universitario. Comercio, cursos rápidos, vacaciones 3 meses. Contabilidad comercial, agrícola, bancaria, etc. Inauguración 1.o de Enero. Matrícula abierta. Instituto Zanelli, Bandera 84. Moneda 1118. Teléfono 704. n|o

**¡OJO! CURSOS VACACIONES, MASAJE** médico. Belleza científica. Pedicuría especial. Concedemos diplomas autorizados. Pídanse prospectos. Director: profesor Díaz Gascogne, Estado 250. 106—22—D

## HOTELES Y PENSIONES

**CENTRALISIMO ARRIENDASE** piezas con pensión, caballeros, matrimonios, días, meses. Catedral 1257. D-24

**DESDE $ 90, PIEZAS CON PENSION**, recibo pasajeros de provincias; precios módicos. Delicias 2832. 31-D

**CON PENSION ARRIENDO UNA O** dos piezas calle. Unicos pensionistas. Santo Domingo 2406. 5931-23-D

**PENSION FRANCESA, PIEZAS** balcones calle, con sin pensión. San Diego 122. 5909-D-22

**RECIBO PENSIONISTAS DE ME**sa $ 75 mensuales. San Isidro 219. 22-D

**CON PENSION ARRIENDO UNA** pieza, balcón calle, barata. A. Prat 579. D-22

**ARRIENDASE LINDAS PIEZAS**, con pensión; casa honorable. Quinta Normal 3351. D-22

**ARRIENDASE ESPLENDIDO DOR**mitorio para dos personas, excelente comida. Estado 61. 5910-D-22

**PENSION PIEZA PASAJERO, DES**de 1.00 diario 6. San Pablo 1236. 93-24-D

**CON PENSION ARRIENDO PIEZA** o departamento, García Reyes 50. 22-D

## MATERIALES DE CONSTRUCCION

**TECHO AMERICANO ACANALADO**, $ 2 plancha, Aróstegui Yanetti, Manuel Rodríguez 854. E-7

**EMPRESA DE ASFALTO, TRABA**jo garantido. Compro asfalto usado. Balmaceda 865. D-22

**RAULI, LINGUE, LAUREL, ALA**mo, muy secos, buena clase, roble de todas dimensiones en bruto y elaborados, tienen gran existencia "La Santiago". Erasmo Escala 2967. 22-D

**VENDO ADOQUINES NUEVOS**, Avenida La Paz 2. 22-D

## MUEBLES Y VARIOS

**MENAJE DE CASA, MUEBLES**, plantas, realizo hasta el 22, ver y tratar. Domeyko 2451, de 1 a 3. 5612-D-22

**VENDO RICO PIANO ALEMAN**: San Pablo 2023. 23-D

**ESCRITORIO CORTINA DOBLE**, americano, vendo, Urrutia 570. 24-D

**MEDIO AMOBLADO MOUQUET**, vendo barato. San Miguel 52. 5917-22-D

**VENDESE DE OCASION MENAJE** casa, Diez de Julio 820. 5896—D—22

**SE VENDE UN SOFA Y 2 SILLO**nes tapizados estilo inglés. Carmen 1304. D-22

**MENAJE VENDO BARATO POR** ausentarme. Copiapó 876. D-22

**VENDO MEDIO AMOBLADO SA**lón. Vergara 472. D-22

**VENDO MUEBLES DE OCASION** en perfecto estado. Las Heras 1679. 5929-D-25

**MUEBLES, LOZA, CRISTALES**, vendo por cambio domicilio. Compañía 2822. Casa 12, de 8 a 12 M. 5-D-22

**ARMAZON, MOSTRADOR Y VI**driera necesito. Antofagasta 6001. 2-D-23

**OCASION! POR VIAJE, VENDO** amueblado de comedor y dormitorio, casi nuevos, Lezaeta 510. 95—23—D

**REALIZO GRAN DORMITORIO** Luis XI, muebles salón, varios y alfombras, hasta el 28 del presente. Catedral 2471. 27-D

**MUEBLES DORMITORIOS ESTILO** moderno con adornos bronce, vendo. Catedral 2540. 81-23-D

**COMPRO MUEBLES, MENAJE CA**sa, piano, pago bien contado. Casilla 3056. 85-23-D

**VENDO MENAJE CASA: AMOBLA**do salón, $ 200; rico piano alemán, $ 1,200; alfombrado centro, cortinajes, amoblado comedor, $ 240; muebles dormitorio, catres, peinadores, roperos, espejo, cómodas, dos espejos dorados, $ 100; refrigerador americano, cocina, baño, infinidad ricos muebles antiguos, cambio casa. Santo Domingo 2222. 86-22-D

**VENDO DE OCASION: APARADOR** y dos trinches, tallados, mármol plomo; un mueble de cedro macizo y un ropero también de cedro. Una división de oficina, de raulí barnizado, un fuelle, sacos metaleros, combos, capachos y otras herramientas. Huérfanos 2367. 37-D-23

**COMPRO MOSTRADOR CHICO Y** útiles para cigarrería. Datos a casilla 3378. 45-D-23

**ESTANTERIA DE VALOR DE 1.500** pesos regalo en 600 pesos, San Diego 745. 44-D-22

**RIQUISIMO PIANO ARMADURA** metálica vendo flamante $ 1.000. Salas 222. 22-D

**SILLAS COMEDOR, AMOBLADOS** salón, escritorios, maniquíes modernos, realízanse, Matucana 654. 23-D

**VENDO MEDIO AMOBLADO FEL**pa, buen estado. Esperanza 70 C. (Casa 4). 22-D

**APARADOR CON ESPEJO, $ 45**; alfombrado, $ 25; escritorio ministro, $ 60; estante libros, $ 35; roperos, $ 40; cómoda, $ 30; catre bronce niño, $ 80; colchón flamante, $ 50; baño, $ 20; califont baño, $ 100; mesa comedor grande, $ 20; cocina gas con horno, $ 80; paragüera americana, $ 70. Morandé 876. 22-D

**POR UN BUEN PIANO PERMUTO** una partida filtros, valor $ 5,000, se colocan en la llave del agua potable. Echeverría 996.

## PROPUESTAS

**DIRECCION DE OBRAS PUBLICAS.** Pídense nuevas propuestas públicas para la construcción del puente Río Bueno en Río Bueno, las que se abrirán el 17 del presente, a las 3 P. M. Bases y antecedentes pueden consultarse en la Inspección de Puentes y Caminos, donde se abrirán las propuestas. — El Secretario General.— Santiago, Diciembre 6 de 1920. 31-D

**DIRECCION DE OBRAS PUBLICAS.** —Pídense propuestas públicas para la terminación de las obras del Canal del Maule, las que se abrirán el 10 de Enero de 1921, a las 2 P. M. en la Dirección General de Obras Públicas. Bases y antecedentes se consultarán en la Inspección General de Regadío, Bandera 46.— El Secretario General.— Santiago, 8 de Diciembre de 1920. 31-D

**MINISTERIO DE GUERRA. — SE** piden propuestas públicas para la provisión hasta de la cantidad de 20,000 quintales métricos de cebada para la alimentación del ganado de las guarniciones de Tacna, Iquique y Antofagasta en el año 1921. La cebada será entregada en sacos de buena calidad para embarque, en carros del ferrocarril en las estaciones donde se ofrezca este artículo o a bordo en Valparaíso o puesto en los cuarteles de las guarniciones de Tacna, Iquique y Antofagasta. — Las propuestas se abrirán en la oficina del jefe del Departamento Administrativo el día 27 del actual, a las 3 P. M. Bases y antecedentes, en el Departamento indicado. — El Jefe del Departamento Administrativo. D-27

**DIRECCION DE OBRAS PUBLICAS.** — Pídense propuestas públicas para los trabajos de construcción de la Casa destinada al Administrador de la estación de Piscicultura de Lautaro, las que se abrirán el 23 del presente, a las 3 P. M., en la Inspección de Arquitectura, donde pueden consultarse los antecedentes. — Santiago, 13 de Diciembre de 1920. — El Secretario General. D-23

**DIRECCION DE OBRAS PUBLICAS.** — Pídense propuestas públicas para la construcción de un puente sobre el río Cachapoal para el agua potable de Rancagua. Las bases y demás antecedentes pueden consultarse en la Inspección General de Hidráulica de 2 a 4 P. M. Las propuestas se abrirán el 28 del presente a las 3 P. M. —Santiago, 17 de Diciembre de 1920. — El Secretario General. 27-D

**DIRECCION DE OBRAS PUBLICAS.** — Pídense propuestas públicas para los trabajos de construción de obra gruesa y cimientos de una sección del Liceo de Hombres de Valdivia, las que se abrirán el 27 del presente, a las 3 P. M., en la Inspección de Arquitectura donde pueden consultarse los antecedentes. — Santiago, 17 de Diciembre de 1920. — El Secretario General. 26-D

**DIRECCION GENERAL DE OBRAS** Públicas.—Pídense propuestas públicas para la construcción del puente sobre el río Mapocho en Talagante, las que se abrirán el 29 del presente, a las 3 P. M. Bases y antecedentes pueden consultarse en la Inspección de Puentes y Caminos, donde se abrirán las propuestas.—Santiago, 14 de Diciembre de 1920.—El Secretario General. D-36

**PROPUESTAS PUBLICAS.—LA DI**rección de la Escuela de Reforma para niños, de Santiago, pide propuestas públicas para la provisión de los artículos de alimentación que se necesitan para el consumo del 1.er cuatrimestre del año 1921.—Las propuestas se abrirán el día 24 del corriente, a las 3 P. M., en la Dirección del Establecimiento.—Las bases y demás antecedentes se pueden consultar diariamente en el local de la institución, San Pablo 6366. D—23

**LA "SOCIEDAD EMPLEADOS JU**diciales" pide propuestas públicas para instalar restaurant y anexos. Dirigirse al presidente de la Sociedad. Bases y antecedentes: Notaría Cruz, Bandera 361. Las propuestas se abrirán el 28 del actual, a las 9 1|2 P. M., en Bandera 236, oficina B.—El secretario. 5916-22-D

**MUNICIPALIDAD DE CONCEP**ción.—Propuestas. — En conformidad con lo acordado por la I. Municipalidad en sesión de 3 del actual, se piden propuestas públicas por los siguientes artículos para el servicio de aseo: Por 110,000 kilos de pasto alfalfa de primer corte; por 225,000 kilos de pasto alfalfa de segundo corte; por 131,000 kilos de afrecho; y por 2,880 kilos de quilineja. Las propuestas se abrirán en la Sala de la Alcaldía el 15 de Enero próximo, a las 15 horas (3 P. M.) ante la Junta de Alcaldes y los interesados que concurran. Condiciones pueden consultarse en la oficina del Jefe del Servicio de Aseo, de 2 a 3 P. M.— El Secretario.—Concepción, 10 de Diciembre de 1920. E-12

## REMATES

**REMATE PUBLICO DEL ALMACEN** abarrotes, San Pablo 2701, mañana 2 tarde, hay: abarrotes y conservas surtidas, artículos mercería, fierro, vidrios, paquetería y escritorio, frascos, mostradores, frutos del país, depósito parafina patentado, balanza, molinillos, romana 500 kilos, vidrieras paradas y tendidas, armazones, mostradores, divisiones madera y muchos otros artículos a la vista.—S. Vargas Riquelme, martillero, Ad. Brasil 230.

## ALHAJAS

**ALHAJAS CON BRILLANTES, PER**las cualquier valor, compra constantemente, Estado 56. 31-D

**AL PRECIO DE CAMBIO COMPRO** platino, oro, plata. Estado 56. 31-D

## MEDICINA

**CERTIFICADO. — QUINCE AÑOS** he sido enferma de reumatismo y seis meses impedida en cama, sin poder moverme de dolores. Usé infinidad de remedios, sin mejorarme. Ultimamente, usé HIGROMUS, del doctor Gloger, y sané en tal forma que ya me levanté, puedo andar y vestirme sola. — María Hunt v. de Potthoff, Riachuelo, Llanquihue. — HIGROMUS se vende: Botica Greve, Ahumada 246. 30-D

**DENTISTAS, ALAMEDA 383 (BA**jos), planchas para masticación perfectas, desde treinta pesos, puentes, coronas, tapaduras porcelana, platino, precios módicos. Trabajos muy rápidos, personas ocupadas. Atiende Domingo, de 8 a 11. 3-E

**HERCULINA (TABLETAS) ES PO**deroso reconstituyente para ancianos y debilitados. Pídense en las boticas. 14-E

**EN NINGUNA FAMILIA DEBE** faltar Jabón Castilla Boricado Inglés, antiséptico, desinfectante. 25-D

**LOS FACULTATIVOS RECOMIEN**dan Jabón Castilla Boricado Inglés, antiséptico, marca "Vulcán". 25-D

**JABON CASTILLA BORICADO IN**glés, marca "Vulcán", es el único legítimo. 25-D

**CLINICA DENTAL, SAN DIEGO 65.** Trabajos rápidos, económicos y garantidos. 23-D

**"STHENOSINA!! PODEROSO AN**tineurasténico, tónico nervioso, cura impotencia, espermatorrea. Pídalo boticas. 24—D

**NERVIOSOS, NEURASTENICOS,** cansancio cerebral, impotencia, insomnios, su gran remedio Cerebrol, llegó. Daube y Boticas. E-20

**ANALISIS DE HORINA, INYECCIO**nes mercuriales (intravenosas), precios módicos, Recoleta 701. 5889—D—22

**NUEVA CLINICA DENTAL. — DE**licias 880. Dentista titulado, trabajos serios y rápidos. La falta de una clínica dental de esta naturaleza, se hacía sentir en Santiago, pues aparte de la Escuela Dental, no había otra que prestase sus servicios a precios bajos. En su sección especial cobra los siguientes precios: tapaduras, desde dos pesos; planchas desde diez pesos; coronas oro desde quince pesos; puentes desde 20 pesos, etc. 107—22—D

**¡¡GONORREAS, BLENORRAGIAS!!** Tratamiento farmacéutico, garantido que cura radicalmente en pocos días aún crónicos. Consultas profesionales absolutamente gratis; personalmente, Farmacia, San Pablo esquina Libertad. 89-22-D

**LOTION DIAMELO, PARA LA CU**tis, produce la excelsa belleza. Pídase en las boticas, perfumerías. 22-D

## PROFESIONES E INDUSTRIAS

**ZURCIDOS INVISIBLES, RECO**mienda su notable zurcidor japonés, especialista único. Sastrería San Diego 228. Teléfono Inglés 5046. Casilla 2504. 26-D

**LOS TRAJES QUE VIRA ESTA** casa no se conocen; son perfectos. 26-D

**SAN DIEGO 228, TRABAJA A SA**tisfacción y honradamente. Atiende a domicilio. 26-D

**NO MANDE VIRAR SU TRAJE** sin antes ver los trabajos de San Diego 228. 26-D

**TRAJES FINOS, HECHURAS ES**tilo inglés y americano; cortador extranjero. Precios bajos. San Diego 228. 26-D

**SAN DIEGO 228, LA CASA QUE** tiene más trabajo en viraduras y transformaciones. 26-D

**ZURCIDOS INVISIBLES, ESPE**cialidad, virar trajes caballeros. Transformaciones, Cóndor 1158.

**CHACAREROS: LLEVAR SUS PRO**ductos a la "Nueva Vega San Diego", entrada por calle Pedro Lagos entre San Diego y Arturo Prat. 5694-D-22.

**J. MAC SORLEY, DENTISTA NOR**te-americano, se ha trasladado calle Compañía N.o 1792, esquina A. Barroso. D-23

**GRAN TALLER DE VACIAR CU**chillas de imprenta, de calzado, cepilladoras y cartoneras. Especialidad en navajas, tijeras de sastre, de costura y peluquero, crucetas y rejillas para moler carne, instrumentos de cirugía, etc. Ordenes por teléfono y será inmediatamente atendido. San Diego 1148. Teléfono Inglés 23, Matadero.

**CLINICA DENTAL. TRABAJOS** elegantes, especialidad placas, puentes, coronas, Carmen 766. 24—D

## OBJETOS PERDIDOS

**EL JOVEN QUE TOMO UNA BOA** de un carro Parque, sírvase devolverla a Echaurren 66, si nó se publicará su nombre. 23-D

**SE DA MUY BUENA GRATIFICA**ción a la persona que entregue una perrita blanca lanuda, chica, perdida en la noche del 20 del presente de Bulnes N.o 671. 46-D-22

**SE DARA GRATIFICACION QUIEN** devuelva un zapato de hombre, grande, trayecto Chiloé, doblando por Ñuble. Cochrane 1767. 22-D

## PRESTAMOS DE DINERO

**DINERO HAY LISTO PARA PRI**mera hipoteca, $ 60,000, por propiedades en Santiago, Oficina Navarrete, Bandera 129. 23—D

## PROPIEDADES

(COMPRA-VENTAS)

**$ 15,000 LINDA QUINTA LO OVA**lle, 4,700 árboles, flores. Casilla 1291. 5616-D-32

**POR VIAJE A EUROPA, VENDO** en $ 14,500 casa en San Bernardo calle de Barros Arana esquina San José. Mide 12 x 75 metros. Para verla y tratar: San Bernardo, Eyzaguirre N.o 281. 5920-23-D

**VENDO CASA $ 45.000. HUERFA**nos 2699. 5934-22-D

**VENDO CASA, 15 MIL PESOS. SO**tomayor 311. 23-D

**COMPRO CHALET EN AVENIDA** Pedro Valdivia. Diríjase por escrito a L. U., calle Nueva York 73. 22-D

**SE VENDE O SE PERMUTA UN** fundo por una casa en Santiago. El fundo consta de 117 cuadras; se dedica para ganado. Su valor es de ($ 35,000) treinta y cinco mil pesos. Títulos perfectos. No paga comisión el comprador. Tratar: Huérfanos 617. 4-D-27

**CASITAS, $ 45, $ 60, ARRIENDAN**se, recién construídas, higiénicas. Victoria 569. 22-D

**VENDO MEJORAS CALLE LUIS** Beltrán, esquina Rengo, entrada: Av. Irarrázaval. 117—D—28

## VERANEO

**EN PAPUDO CASITA RECIEN CON**cluída, amoblada, desagües, calle de por medio Gran Hotel, arrienda, Juan Brito Gaete.— Ligua. n|o.

**CARTAGENA, PLAYA GRANDE,** se vende o arrienda chalet. Delicias 1874. D-22

**POR LOS MESES DE VERANEO,** arriendo espléndidas casas muy centrales. Dirigirse: A. Toro, Casilla 3624. Valparaíso. D-23

**EN TABO ARRIENDASE AMOBLA**da casita cerca del mar, refaccionada. Delicias 176, de 10 a 11 1|2. 5712-22-D.

**CARTAGENA, DESLINDANTE Pla**ya Chica, chalet amoblado arriéndase. Santo Domingo 1245, tarde. 6814-22-D

**ARRIENDO TEMPORADA GRAN** quinta Chalet, con muebles $ 2,500, Pizarro 1725. Ñuñoa, por Pedro Valdivia. 5886—D—22

**VERANEANTES, LAS CONDES,** recíbense pensionistas en casa de familia. Dirigirse esta Imprenta.— R. F. 22-D

**CASA DECENTE, TRES DORMITO**rios, comedor y dependencias, se arrienda medio amoblada; canon: 650 pesos. Yungay 1028. D-24

**SE ARRIENDA AMOBLADA, CASA** regular familia. Las Monjas 530. Valparaíso. D-25

**EN MAIPU, PRIMERA ESTACION** a Melipilla, casa quinta, señora viuda proporciona piezas con pensión a personas honorables. Tratar: Domeyko 1738. 5980-22-D

**CARTAGENA. AMOBLADA arrien**do por Febrero y Marzo casa 10 piezas y dependencias, luz eléctrica, alcantarillado, etc. Playa Grande a 20 metros del mar. Verse con A. Hidalgo, Almacén Bien Avenido, frente Hotel Playa Grande. 11-D-24

**ARRIENDO CASA AMOBLADA DE** cuatro piezas, con patio y jardín en $ 1.500 mensuales por la temporada de Verano, Cerro Yungay, Huáscar 126, Valparaíso. 24-D

**EN VALPARAISO, ARRIENDO POR** la temporada o según convenio, casa esquina amoblada, siete piezas, hall, baño y dependencias, a dos cuadras Plaza Victoria, gas, luz eléctrica. $ 800 mensuales. Dirigirse: Molina 162, Santiago. 24-D

**VIÑA DEL MAR, ARRIENDO CHA**let amoblado por temporada Verano, quinta grande, parrón, árboles frutales, hortaliza, con seis dormitorios, salón, comedor, salita, escritorio, dos hall, baño califón, cocina a gas, alumbrado eléctrico, dependencias, garage, situación central calle uno Norte a dos cuadras plaza principal. Dirigirse: Casilla N.o 509. Valparaíso. 23-D

## JUDICIALES

**POR DECRETO DE FECHA 2 DEL** mes en curso, del señor Juez del Primer Juzgado Civil de Santiago, expedido en la ejecución que sigue don Custodio Aguilera con don Efraín Aguilera, fíjose el 11 de Enero próximo, a las 3 y media P. M., para el remate del fundo embargado, ubicado en Los Sauces del departamento de Vichuquén. Mínimum: Tres mil trescientos treinta y tres pesos un tercio de peso, al contado. Bases en la secretaría del Juzgado en referencia.— Santiago, 6 de Diciembre de 1920.— El secretario. 22-D

**QUIEBRA BUCCHI, PRIMO y Cía.** —En solicitud de don Benito Cuevas propietario del local que ocupa la firma comercial Primo, Bucci y Cía., en que pide se autorice al síndico para que pague la venta de $ 450 por Diciembre y las que se devenguen, el juzgado con fecha 17 del presente proveyó: Como se pide con citación. — Santiago, 20 de Diciembre de 1920. — El secretario. 29-D-22

**CITACION. — POR DECRETO DEL** señor juez del primer juzgado civil, se ha ordenado citar por avisos a la audiencia del veintitres del presente a las tres y media P. M., a los interesados de la comunidad de la Acequia El Oliva de la Sociedad Canal de Maipo, para designar delegado de dicha comunidad. — El secretario.

**EXTRACTO.— POR ESCRITURA** otorgada hoy, ante mí, los señores Emilio Pirotte y Angel Fernández, disolvieron y liquidaron la Sociedad "Pirotte y Compañía", formada ante mí el 14 de Mayo de 1920. Don Angel Fernández queda a cargo del activo y pasivo.— Santiago, Diciembre 14 de 1920.— Luis Cousiño T., Notario. 23-D

**NOTIFICACION. — POR RESOLU**ción de 10 de Enero del presente año, del señor juez del quinto juzgado civil, recaída en el juicio ejecutivo seguido por la Caja de Crédito Territorial contra don Fernando Santibáñez, por cobro de pesos, se ha ordenado notificar por avisos, que se repetirán tres veces en los diarios "La Nación" y "El Mercurio", sin perjuicio del correspondiente en el "Diario Oficial", a don Luis A. Noguera, Alberto Covarrubias, como gerente de la Caja de Crédito Territorial, a los miembros de su Consejo de administración, señores Armando Deygontiera, Aníbal Herquíñigo, Mauricio Yexier y Pedro Wilson, y a los miembros o accionistas de la misma Caja de Crédito Territorial, una solicitud en que don Luis A. Benavides R. se hace parte en lo principal en representación de don Fernando Santibáñez Puga, por sí y como curador de doña Clarisa Santibáñez Puga, y como mandatario de don Rogelio Muñoz, como representante legal de su esposa doña María Santibáñez Puga. En el primer otrosí de dicha solicitud se pide se declare: 1.o Nula la adjudicación que se hizo en dicho juicio a don Luis A. Noguera de la propiedad de Fernando Santibáñez, situada en Viña del Mar, Población Vergara, entre las calles 5 Norte, 4 Norte, 4 Poniente y 5 Poniente, que consta de la escritura pública de 30 de Julio de 1898, ante el Notario de ésta señor Reyes Lavalle, inscrita a fs. 118, N.o 622 del Registro de Propiedades de Valparaíso; 2.o Que una vez ejecutoriado lo que se resuelva sobre la anterior petición, se cancele la inscripción de dominio a favor de don Luis A. Noguera de fs. 118, N.o 622 del Registro de Propiedades de Valparaíso del año 1898, notificándose al Conservador de dicha ciudad por medio de exhorto; 3.o que debe inscribirse en el Conservador de Valparaíso la resolución que recaiga en esta solicitud, para lo cual se notificará al Conservador por el exhorto anterior; 4.o Que el ejecutante y Luis A. Noguera deben pagar las costas de esta incidencia; y 5.o En subsidio de las anteriores peticiones pide que les reserven a sus mandantes, en su calidad de herederos de don Fernando Santibáñez, todas las acciones que les correspondan contra quienes fuera, con motivo del contrato de mutuo que el señor Santibáñez celebró con la Caja de Crédito Territorial, representada por don Benjamín Errázuriz, por escritura de 20 de Marzo de 1895, ante el notario de ésta señor Reyes Lavalle, inscrita a fs. 125, N.o 198 del Registro de Hipotecas de Valparaíso el 8 de Abril de 1895, y todos los derechos y acciones que en la misma calidad puedan hacer valer contra quienes fuera con motivo de dicha ejecución y de la adjudicación de la propiedad a don Luis A. Noguera. En el segundo otrosí, apela de la resolución de 30 de Julio de 1898, escrita a fs. 54 vta., para el caso que no se acceda a ninguna de las peticiones principales y subsidiarias formuladas y sin perjuicio de apelar de una resolución negatoria de dichas peticiones. En el tercer otrosí, acompaña en parte de prueba y con citación, varios documentos. En la presentación cuyas peticiones preceden se dan los fundamentos de éllas. Con fecha 5 de Enero del presente año se proveyeron dicha anteriores peticiones en la siguiente forma: A lo principal: como se pide, con citación; al primero y segundo otrosíes: traslado y autos; al tercero: téngase presente para proveerlo oportunamente. — F. Rodríguez. — C. Covarrubias, secretario. — Santiago, 14 de Diciembre de 1920. — C. Covarrubias, secretario. 5906-D-23

**EXTRACTO. — POR ESCRITURA** otorgada hoy ante mí, los señores Erwin Müller y Bruno Umlauff, convinieron en repartirse el cincuenta por ciento que les corresponde en la Sociedad "Umlauff, Ehni y Compañía", formada ante mí el 19 de Agosto de 1920, así: 60 por ciento para el señor Umlauff; y 10 por ciento para el señor Umlauff; y 10 por ciento para gratificar empleados.— Santiago, Diciembre 9 de 1920.— Luis Cousiño T., Notario. 23-D

**HABILITACION DE EDAD.— EN** solicitud de don Enrique V. Camus, en que pide habilitación de edad, el Cuarto Juzgado Civil ordenó citar a comparendo a los parientes del menor, a su curador general y al Defensor de Menores para el Martes 28 de Diciembre próximo a las 3 P. M. —El Secretario. D-22

**SANTIAGO, TRECE DE DICIEM**bre de mil novecientos veinte.—Cítase a los interesados en la sucesión de don Luis A. Edwards Sutil, a la facción de inventario solemne de sus bienes que efectuaré el 27 del presente, a las 10 horas, en la casa, Avenida Blanco Encalada N.o 2415.—M. Gaete Fagalde. 5029—24—D

**REMATE. — POR ACUERDO DE** los herederos de doña Amelia Retamales viuda de Montauban el día 23 de Diciembre próximo, en la Notaría de don Manuel Gaete Huérfanos 1242, a las 4 P. M., se rematará ante el árbitro don Timoleón Anguita, en un sólo lote, las propiedades de la calle Huérfanos número 2763 y Libertad 335. Mínimum: $ 35,000. Precio que se pagará reconocimiento una deuda hipotecaria ascendiente a $ 20,872.60 y saldo $ 7,000 al contado, resto a seis meses. Antecedentes en el escritorio del árbitro señor Anguita. Bandera 323. 23-D

**REMATE. — ANTE EL SEÑOR** juez del primer Juzgado Civil de este departamento saldrá a remate el 13 de Enero de 1921 a las 3 y media P. M., el fundo "El Almendro", de 250 cuadras de extensión, ubicado en la subdelegación de Empedrado, departamento de Constitución. El mínimum para las posturas es $ 16,666.66. Bases y antecedentes secretaría juzgado indicado, juicio Wallace con Jessel. —El secretario. D-24

**INVENTARIO SOLEMNE. — EN** cumplimiento de lo decretado por el señor Juez del Cuarto Juzgado Civil de esta ciudad, don Fernando Santa María, el 30 del presente, a las 10 horas, y en mi oficina de la calle Huérfanos N.o 1242, procederé a la facción de inventario solemne de los bienes quedados al fallecimiento de don Eduardo Charme. Cítase a los interesados. Santiago 7 de Diciembre de 1920.— M. Gaete Fagalde, Notario. 31-D

**POSESION EFECTIVA.— A DOÑA** Marta, doña Inés y doña Julieta Doren Montauban (Huérfanos 2763) se les ha concedido también la posesión efectiva de la herencia de doña Amelia Retamales v. de Montauban, por autos de 14 de Junio de 1918 y de fecha de ayer del señor Juez Letrado don Isaac Givovich, secretaría del señor Lira.— Diciembre 17 de 1920. 27-D

**POSESION EFECTIVA.— A DOÑA** Celia Palma Olave v. de Silva, don Santiago Bernabé, don Moisés del Carmen, doña Celia del Tránsito y doña María Laura Silva Palma (República 266), se les ha concedido la posesión efectiva de la herencia de don Francisco Silva Baquedano por auto de 3 del actual del señor Juez Letrado don F. Rodríguez R., secretaría del señor Covarrubias. — Diciembre 18 de 1920. 27-D

**POSESION EFECTIVA.— A DOÑA** Florinda Villaman Troncoso (Aldunate 1157), se le ha concedido la posesión efectiva de la herencia de don Elizardo Villaman Troncoso por auto de 8 de Noviembre de 1915 del señor Juez Letrado don Moisés Lazo de la Vega, secretaría del señor Guzmán.— Diciembre 18 de 1920. 27-D

**POSESION EFECTIVA.— LA PO**sesión efectiva de los bienes existentes en Chile de las herencias de doña Elena Alzira Philip, se ha concedido a sus hijos doña Margarita Lía, don Guillermo Eduardo Delard Philip y de don Emilio Talandier a sus hijos doña Elena Alejandrina, Margarita Talandier Delard, por auto del 13 del actual del señor Juez Letrado don A. Fuenzalida, secretaría del señor Guzmán.— Diciembre 17 de 1920. 27-D

**POSESION EFECTIVA.— A DOÑA** Ana Robinovich v. de Peralta y a doña Ana María Peralta Robinovich se les ha concedido la posesión efectiva de la herencia de don Tomás Fortunato Peralta por auto de 11 del actual del señor Juez Letrado don Fernando Santa María, secretaría del señor Alfonso.— Diciembre 17 de 1920. 27-D

**POSESION EFECTIVA.— A DO**ña Juana Rosa Silva v. de Silva (Ejército 340) se le ha concedido la posesión efectiva de la herencia de don Manuel Bernardo Silva Silva, por auto del 15 del actual del señor Juez Letrado don A. Fuenzalida, secretaría del señor Guzmán.— Diciembre 17 de 1920. 27-D

**POSESION EFECTIVA.— A DON** Carlos, doña María Teresa y doña Sara Silva de la Cruz, a don Ernesto y don Raimundo de la Cruz Silva y a doña Sabina de la Cruz Silva de Bueno, hijos de doña María Estela Silva de de la Cruz (Pedro Valdivia 2685) se les ha concedido la posesión efectiva de la herencia de doña Escilda de la Cruz de Silva, por auto de 30 de Noviembre último del señor Juez Letrado don Fernando Santa María, secretaría del señor Alfonso.— Diciembre 17 de 1920. 27-D

**POSESION EFECTIVA. — A DOÑA** Esther y doña Mariana Zerrano Lamas y a doña Matilde Zerrano de Santa Cruz se les ha concedido la posesión efectiva de la herencia de doña Magdalena Lamas de Zerrano por auto de 11 del actual del señor juez letrado don Fernando Santa María, secretaría del señor Alfonso, Diciembre 15 de 1920. 24-D

**POSESION EFECTIVA. — A DO** Elcira, doña Luisa, doña Virgin ña Victoria, doña Eugenia, doña ría Mercedes, don Gustavo, don llermo, doña Teresa y doña Ros Fort Hidalgo; a don León, don metrio, don Eduardo, don Emilio ña Antonia y doña Hortensia Fort Benavides; a don Zenón M llo; a don Carlos, don Fernand doña Virginia Murillo Le Port doña Adelaida Polanco v. de Hi go, (Maestranza 165) se les ha cedido la posesión efectiva de la rencia de don Carlos Le Port dalgo por auto de 9 de Setiembre 1912 del señor Juez letrado don goberto Lagos, secretaría del Bañados. Esta inscripción la na el señor juez don A. Fuenza secretaría del señor Guzmán, decreto de 9 del actual. Dicie 14 de 1920.

**POSESION EFECTIVA. — A DO** Albina Olivos (Torreblanca 378) le ha concedido la posesión efe va de la herencia de su padre Basilio Olivos por auto de 6 del tual del señor juez letrado don Rodríguez R., secretaría del Covarrubias. Diciembre 14 de

**POSESION EFECTIVA. — A DO** Adela Dueñas se le ha concedido posesión efectiva de la herencia doña María Teresa Dueñas, por to de 18 de Noviembre de 188 señor juez letrado don José Bern M., secretaría del señor Huneeus ciembre 13 de 1920.

**POSESION EFECTIVA. — A DO** Ester Vargas v. de Solís y a hijos doña Berta Elena, don Humberto, don Carlos Alfredo, Oscar, doña Olga, don Jorge y Julia Adriana Solís Vargas ( Providencia 969) se les ha conced la posesión efectiva de la heren de don Luis Alfredo Solís de Or de Varela por auto de 16 del a del señor juez letrado del segu juzgado, secretaría del señor Du grandi. Diciembre 16 de 1920.

**POSESION EFECTIVA. — A DO** Rosa Carreño v. de López (A 3739) se le ha concedido la po sión efectiva de la herencia de Manuel López Toledo por auto 25 de Noviembre último, del juez letrado don A. Fuenzalida, cretaría del señor Guzmán. Dic bre 16 de 1920.

**POSESION EFECTIVA. — A DO** Fortunata y doña Sara Bustama López (Gálvez 1306) se les ha cedido la posesión efectiva de herencia de don Francisco Bu man Morales por auto de 13 del tual del señor juez letrado don Fuenzalida, secretaría del señor mán. Diciembre 16 de 1920

**POSESION EFECTIVA. — A DO** Roberto, don Raúl y don Ar Mac-Clure Valdés (Dieciocho se les ha concedido la posesión tiva de la herencia de doña J Valdés v. de Mac-Clure por auto 7 del actual del señor juez letr don F. Rodríguez R., secretaría señor Covarrubias. Diciembre 15 1920.

**POSESION EFECTIVA. — A DO** José Bertone Oddone (Teati 158) se le ha concedido la pose efectiva de la herencia de don sar Bertone Oddone por auto de de Noviembre último del señor letrado don Isaac Givovich, secre ría del señor Lira. Diciembre 1 1920.

**EXTRACTO. — CERTIFICO:** por escritura otorgada ante mí, fecha de hoy, los señores Arturo rez de Arce y Jaramillo y don Rolandi, de este domicilio, han mado una sociedad comercial tiva para girar sobre negocios y plotación de fierro y acero, bajo razón social de "Rolandi y P de Arce", de la cual harán uso los socios de consuno. El capital cial es de doscientos mil pe aportados así: cien mil pesos e nero efectivo por el señor Pére Arce, y cien mil pesos valor en los socios estiman la Fábrica La nadora de Fierro y Acero, ubi en esta ciudad, que aporta el se Rolandi. El domicilio de la socie es esta ciudad de Santiago, y el mino de ella será de cuatro a a contar desde la fecha del pres contrato. —Santiago, Diciembre de mil novecientos veinte.— Ma Almarza Z., notario. D-

**REMATE JUDICIAL.—CASA Y** tio en calle Tocornal 1713.—El nes 27 del presente, a los 3 P. y en la secretaría del señor Guzm tercer Juzgado Civil, tendrá lu el remate ordenado por auto de cha 25 de Noviembre último de ropiedad ubicada en la calle T cornal N.o 1713 de la Población Carmen" de está ciudad, perten ciente a don José Ruz. La propied consta de un sitio de 30 varas fondo y 15 de frente m|m. y de casa compuesta de siete piezas buen estado, de material de adobe techo de zinc. Puede verse a cu quiera hora y los tranvías de la nea San Francisc o Lira, qued corta distancia. El mínimum es diez mil pesos, al contado. Bases antecedentes, juicio ejecutivo de Cuadra con Ruz. 6-D

## BOMBAS

**6.a COMPAÑIA DE BOMBEROS.** Reunión de Compañía el Jueves del presente, a las 6.45 P. M. E ción de miembros del Consejo Disciplina y Comisión Revisora Libros para el año 1921. Requ del Ayudante, admisión de volu ríos y demás a que hubiere lu —El secretario.

**6.a COMPAÑIA DE BOMBEROS.** Consejo de Disciplina y Junta Oficiales el Jueves 23 del pres a las 6 1|2 P. M.—El secretario.

---

## FOLLETIN (22)

## UN ACONTECIMIENTO EXTRAORDINARIO

### Por Maurice Leblanc

—¿Lo tiene?... exclamó vivamente Simón. ¿Ha escrito ella? La señorita de Bakefield, ¿verdad?

—Sí.

—¿Dirigido a mí, evidentemente? repuso Simón con creciente ansiedad?

—No tiene dirección. Pero estas líneas, en efecto, fueron escritas para usted como las de ayer. Aquí están...

Y tendió un pedazo de papel húmedo y arrugado, donde pudo leer escritas a prisa, estas palabras, con letra de Isabel:

"Dirección Dieppe abandonada. Han oído hablar de una fuente de oro... una verdadera fuente surtidor, según me parece. Vamos a buscarlo. Por el momento, no hay peligro."

Y Dolores añadió:

—Han salido antes de la aurora, repuntando el curso del río. Si este río fuera el Somme, debemos suponer que lo han atravesado por alguna parte, lo que los habrá retrasado. Así, pues, Simón, los alcanzaremos.

II

JUNTOS,/ UNO AL LADO DEL OTRO

Extenuado, el caballo no podía ya servirles para nada. Tuvieron que abandonarlo después de vaciar las alforjas y recoger la manta que Dolores enrolló alrededor de su cuerpo como una manta de soldado.

De nuevo se pusieron en camino. En adelante sería la joven quien dirigiría la persecución. Simón, tranquilizado por la carta de Isabel, se dejaba guiar, y veinte veces pudo comprobar la penetración de Dolores, la precisión de sus juicios o de sus intuiciones.

Entonces, menos preocupado, sintiéndose comprendido, habló más y se abandonó como la víspera a los impulsos del entusiasmo que despertaba en él el milagro de ese mundo nuevo. Ribazos todavía indecisos, ríos fluctuantes, colores cambiantes del agua, formas variables de los valles y de las cimas, líneas apenas más indicadas que las del rostro de un niño, todo fué para él durante una o dos horas motivo de exaltación y de maravilla.

—Mire, mire, exclamaba, se diría que los paisajes están asombrados de aparecer a la luz del día. Aplastados hasta ahora bajo el mar, sepultados en las tinieblas, parece que la luz los cohibe. Es necesario que cada cosa aprenda a estar, a conquistar su sitio, a adaptarse a las condiciones diferentes de la existencia, a plegarse a otras leyes, a modelarse a otras voluntades, a vivir, en fin, su vida de cosa terrestre. Tendrá que entrar en relaciones con el viento, con la lluvia, con el frío, con el invierno, con la primavera, con el sol, el bello, el magnífico sol que la fecundará y sacará de ella todo lo que puede dar de apariencia, de color, de utilidad, de agradable, de belleza. Es el Universo que se crea a nuestra vista.

Dolores escuchaba con una expresión de encantamiento donde se marcaba el gran placer que sentía de que Simón hablara por ella. Y él, sin saberlo, se tornaba sin embargo más amable y más atento. La compañera a quien le había asociado la casualidad tomaba poco a poco forma de mujer. Por momentos pensaba Simón en ese amor que ella le había revelado y se preguntaba si fingiéndole lealtad, no trataría sobre todo de permanecer a su lado y de aprovechar de las circunstancias que los reunían. Pero estaba tan seguro de su propia fuerza y de que su amor por Isabel lo protegía, que no se preocupaba de desenredar los secretos de aquella alma misteriosa.

Tres veces entre la nube de merodeadores que venían a chocar contra la barera del río, asistieron ellos a luchas sangrientas. Dos hombres y una mujer murieron sin que Simón intentara socorrerlos o castigar a los culpables.

—Esta es la ley del más fuerte, decía. ¡No hay policía! ¡No hay jueces! ¡No hay verdugos! ¡No hay guillotina!... Entonces, ¿por qué contenerse? Todas las adquisiciones sociales y morales, todas las sutilezas de la civilización, todo esto se desvanece instantáneamente. Quedan los instintos primordiales, que son el abuso de la fuerza les, que son el abuso de la fuerza, el derecho de tomar lo que no nos pertenece y en un impulso de cólera o de codicia, de matar. ¡Qué importa! Estamos en la época de las cavernas. ¡Que cada cual se arregle como pueda!

A lo lejos se oían unos cantos

A lo lejos se oían unos cantos, como si el río hubiera trasmitido su eco sonoro. Prestaron oído. Eran cantos de la campiña francesa, que se modulaban con voz lenta en un ritmo de melopea. El ruido se iba acercando. De la cortina de niebla se desprendió una gran barca, cargada de hombres, de mujeres y de niños, de cestas y de muebles y que se deslizaba por el río gracias al esfuerzo poderoso de seis remos. Marineros emigrados en busca de nuevas riberas donde volverían a levantar sus viviendas.

—¿Francia?, gritó Simón cuando pasaron.

—Cayeux-sur-mer, contestó uno de los remeros.

—¿Entonces este río es el Somme?

—Es el Somme.

—Sin embargo, va hacia el Norte.

—Sí, pero hay un recodo brusco a algunas leguas de aquí.

—Deben haber cruzado ustedes un grupo de gente que llevaba a un anciano y a una joven atados sobre los caballos.

—No hemos visto nada de eso, afirmó el hombre.

Y reanudó su canto. Voces de mujeres lo acompañaban en coro, y la barca se alejó.

—Rolleston habrá bifurcado hacia Francia, dedujo Simón.

—Imposible, objetó Dolores, puesto que ahora su objeto es llegar a esa fuente de oro que le han indicado.

—En ta lcaso, ¿qué ha sido de ellos?

La respuesta a esta pregunta la obtuvieron después de una hora de penosa marcha, sobre un piso hecho de conchillas rotas, millares y millares de esas conchas de moluscos con que amasan los siglos las costas. Aquellas crugían bajo nuestros pies y a veces se hundían más arriba de los tobillos. En algunos sitios y durante centenares de metros, el suelo estaba cubierto de una capa de peces muertos y que no había más remedio que pisar, y que formaban una papilla de carnes en descomposición de la que se desprendía un olor nauseabundo e intolerable. Pero un pendiente de terreno endurecido les condujo a un promontorio más accidentado, que dominaba el río. Allí una docena de hombres ya de edad, vestidos de harapos y asquerosos de suciedad, con caras patibularias y ademanes brutales, despedazaban los restos de un caballo, cuyos trozos hacían asar sobre un pobre fuego alimentado por tablas húmedas. Debía ser un grupo de vagabundos asociados para el saqueo mayor. Los acompañaba un perro de pastor. Uno de ellos contó que por la mañana temprano había visto un grupo de gente armada que atravesaba el Somme, utilizando un pesado despojo que estaba en medio del río y al que habían llegado por medio de un puentecillo improvisado.

—Vean, dijo, allí está a la orilla. Por encima de esa barca han deslizado a la joven, primero, y luego al viejo, que estaba atado.

—¿Pero, dijo Simón, por ahí no han podido pasar los caballos?

—¿Los caballos?, estaban reventados... Así que los han abandonado. Dos de mis compañeros han tomado tres y se han vuelto a Francia... Si llegan, tendrán más que suerte. El cuarto está en el asador... Hay que comer...

—¿Y a donde iba esa gente?

—A recoger oro. Hablaban de una fuente que tenía oro... monedas de oro... verdaderas monedas de oro... Nosotros también vamos a ir. Lo que nos falta son armas..., armas buenas.

Los vagabundos se habían levantado, y por una maniobra que ni siquiera habían necesitado combinar, rodeaban a Dolores y a Simón. El que había hablado puso su mano sobre el fusil del joven:

—¡En buena hora! una arma como esta, es cómoda en estos momentos... sobre todo para defender una cartera que debe estar bien repleta... Verdad es, añadió con tono amenazador, que mis compañeros y yo tenemos para hablar de todo esto, nuestros garrotes y nuestros cuchillos.

—Pero es mejor un revólver, dijo Simón, sacando el suyo del bolsillo.

El círculo de los vagabundos se abrió.

—¡Alto ahí! ¿oyen?, les dijo: El que dé un paso adelante es muerto.

Retrocediendo y siempre con el arma apuntando, se llevó a Dolores hacia el extremo del promontorio. Los vagabundos no se habían movido.

—Vamos, dijo Simón, ya no tenemos nada que temer de ellos.

La barca, completamente dada vuelta, ancha y maciza, como la concha de una tortuga, obstruía la segunda mitad del río. Al hundirse había volcado un cargamento de planchas y maderos, bastante buenos para que la banda de Rolleston pudiera haber armado por encima del brazo del río una pasarela de unos doce metros de largo.

Dolores y Simón la franquearon corriendo. Luego les fué fácil seguir el lomo casi plano de la quilla y, dejarse caer por la cadena del ancla, pero en el momento en que Dolores tocaba el suelo, choque violento movió la cad que todavía no había soltado, oyó una detonación en la otra lla.

—¡Ah! dijo ella, he tenido te, la bala ha pegado en uno los eslabones.

Simón se había dado vuel Frente a ellos los vagabundos aventuraban uno a uno hacia pasarela.

—¿Pero quien ha tirado? Simón; esos pillastres no tie ninguna carabina.

Dolores le dió un violento pujón, de manera que lo prote ra el espesor de la barca.

—¿Quién ha tirado? dijo Forsetta o Mazzani.

—¿Los ha visto usted?

—Sí, detrás del promonto Usted comprende, que les han tado pocas palabras para ent derse con los vagabundos y decidirlos a atacarnos.

Ambos corrieron para el otro do de la quilla. Desde allí podí ver toda la pasarela y estaban abrigo de los tiradores. Simó apuntó.

El tiro salió. El primero de vagabundos cayó. Daba alaridos dolor y se tenía agarrada una pi na. Los otros se hicieron atrás, vándolo con ellos, y no se vió a die más sobre el promontorio. embargo, si los vagabundos no dían atravesar la pasarela, podían Simón y Dolores abando la zona de protección formada la barca náufraga.

En cuanto estuvieran a la vi estarían expuestos a las balas Forsetta y de Mazzani.

—Esperemos hasta la noche jo Dolores.